…山の水稻共濟組合に於ては十三日
より夜間も跳躍する事となりイル
…事業經營に付田畑二九大正…
…村當局へ〔この〕は許可願二段の…
…の十筆の田四百三十
一筆外五筆合計三千九百七坪迄に
…四一七番地所在の畑四百三十
…し又去る十月一日午後二時頃…
…は自分の職である…から…
…金之儀に返濟すべき金四百二十

京城日報

朝刊

（本日夕刊合せて十頁）

本紙 每號 金 … 一ヶ月 金 …
定價 …
廣告料 五號活字 一行 …
發行兼編輯人 泥谷良次郎
印刷人 小川三之介
發行所 京城太平通一丁目 合資會社京城日報社
電話 光化門 … 振替京城三〇〇番

京日評壇

戰後景氣の好いことばかり書くによつて、今日は少々不景氣なところを御披露に及ぶ。先づ第一には最近金融機關の本家たる質屋の近狀から始める。

我等の國の庶民金融機關は、佛國や白國の夫れのやうに立派なものではないが、然し之れに依つて、中流以下の受けつゝある利便は蓋し大したものであるんだ。景氣の好いにつけ、又惡いにつけ、質屋の利用さるゝことは、格別相違はない。多少動きが變るだけだといふ。例へば景氣の好い時には、借しての質物が上等で、金高が嵩むが、口數は少い。そして入質者は下層階級に減じて、中流以上に殖える不景氣の折は、丁度之と反對の現象を呈するといふことだ。

◇

そこで最近の質屋の狀況を調べて見るに、入るゝ者はあるが、出す者は誠に少ない、入れた者は期限が來ても質受をしないのみならず利子も入れない。それは大口も小口も、中流も下層もない、皆同樣で、質屋の流期は一通りでない、少きも一萬圓を下らず、多きは五萬七萬にも上る貸出しが、全然回收不能といふ有樣、されば迚て流質物として處分しようとすれば、相當損を覺悟せねばならず、ホトホト困じて居るらしい。

◇

大きい處では、證券金融が八方塞がりとある。銀行では證券の名を聞いただけで眉を顰める。京取市場などは自然の株主二萬餘も抱き込むで困却して居る、それで之れを土臺にして證券金融會社設立の目論見があつたやうだが、震災の爲にオヂヤンとなつた、假に夫れが出來たとしても、要するに急場凌ぎに過ぎまい、世間が是の不景氣では、株も蛇もない、下手に間誤つくと泣面に蜂のお見舞を受る。

◇

モ少し大きな處では、お役所側にも大分不景氣の風が訪れて來たやうだ、事業公債打切などは何うだ、單にそれだけでも、既に秋冷を覺える。これまではマダ風で、物凄くはあるが、既を鳴らす位のこと、ズツト奥に這入つて見ると、公共團體が、豫約の貸出お斷りといふ殖銀の斷に、膽を冷したもんだ、其の後貸すことになつて一安心したものゝ、スッカリ不景氣氣分になつて居る。

◇

此る際、上等の穀物の所有者があつて、取引所令を早く發布して、京取は無論のこと、各地の穀物市場を取引所に引直し、ウント税金を上納させるが可いお役所の寒所向きの不平意は、殊更に不景氣氣分を濃厚にする、といふのだが、マサカ税金を取る爲めにとて取引所の數を殖やす譯にも行くまい、京取などは、今頃其樣なことをされたとて、税金が急に殖える譯、取引が增しもすまい、と牛泣きの聲は、イヤ不景氣々々々

支那における企業統計

—滿鐵調査課の調査—

本編は本年上半期に於ける支那農商部設置の統計を基礎として企業界の大勢を考究したものであるが支那の統計其のものが餘り信據するに足らざる事及動亂の爲め西南諸省の統計が明かでない二點により之を以て現狀を律するは妥當を缺くかも知れないが參考の一助に供する（大連）

本年上半期に於いて農商部に設立登記せる會社數及び資金額左の如くである

會社總數　五五

資本金（銀元）一三、三二一、〇〇〇元
　　　（銀兩）一、六五〇、〇〇〇兩
　　　（日金）六、〇〇〇、〇〇〇圓

之を會社事業の種類より觀れば銀行の六之に亞ぎ、又資本金額より觀れば紡績業の九會社を最高とし紡績の七とし農林業之に次いでゐる

（單位は（洋）は一千元（銀は）一千兩（日金）は一千圓とす）

事業別		資本	會社數
銀行	（洋）	三、六〇〇	六
金融信託	同	四、〇〇〇	二
交易所	同	八〇〇	一
運輸	（銀）	一〇〇	一
農林	（洋）	三五九	六
	（日金）	六、〇〇〇	
商業	（洋）	一四〇	三
印刷	同	一二〇	一
建築	（洋）	三、〇〇〇	一
電氣	同	一、六九六	四
機械	同	一、二〇〇	二
紡績	（銀）	六、六一〇	七
製粉	（洋）	三、六八九	一
製鐵	（銀）	一、〇〇〇	一
製紙	（洋）	三〇〇	一
其他	（洋）	四二〇	一〇
製造業	（銀）	一五〇	
合計	（洋）	一三、三二一	五五
	（銀）	一、六五〇	
	（日金）	六、〇〇〇	

以上の事業別を觀察して吾人は左の結論に到達する

（一）資本金の小額なる事　各公司の資本總額は平均六十萬元に過ぎず、其中商業、運輸、印刷等の各業は二十萬元をも超えない有樣でこれ大規模の企業なるものか又健全ならざる表徴であるか此一事は金融業の中樞たるべき銀行が其行數六に對し資本額は三百十萬元に過ぎざるを以ても知るべきであらう

（二）外資企業增進の傾向ある事　農林及金融信託業の如きは大部分日本の資本に屬し紡績製粉業中にも外資の經營に屬するものが多い而して此等には大企業に係るもの多く農林業の日金六百萬圓も一會社の資本である

（三）製粉及紡績業增加の趨勢ある事

（四）電氣、製紙、製鐵等の經濟開發上有價値の企業の勃興しつゝある事

以上の四者より觀て今後は銀行業の投資及合同が助長さるべき傾向を生むものと思はれる次に本年上半期登記の會社を地方別にすれば左の如くである（單位同前）

省別		資本	會社數
江蘇	（洋）	一〇、八六一	一八
	（銀）	一、六五〇	
浙江	（洋）	一、六〇四	四
湖北	同	一、〇四八	三
山東	（洋）	九〇	二
山西	同	三九	二
直隸	同	六三〇	二
東三省	（洋）	三、八〇〇	一〇
	（日金）	六、〇〇〇	
河南	（洋）	一四〇	一
四川	同	一二〇	一
江西	同	二二五	二
甘肅	同	一〇〇	一

即ち地方別から觀れば上半期に於いては江蘇、直隸、東三省の各省が傑出し又統計的には北方諸省の企業熱が旺盛であつた事を認められる、勿論これには上述せるが如く西南各省に關する統計の詳細ならざる點も斟酌すべきであらう。

臨時議會と豫算

西野大藏次官談

臨時議會の開期が決定したと云ふ新聞の報道があるが、吾々は未だ之に就て何等聞く處が無い。併し開くとすれば印刷其他に相當の準備を要し幾何かの準備期間も必要とするから、本省に於て第一に之れが準備を爲さねばならぬ。然るに未だ何等の話も無い處を見ると議會の期日は確定したと云ふ説は誤傳であらう。各省の復舊事業に對する經費は、第一に各省の損害を調査し之が判明しなくては困るので、過日の次官會議に於ても之れが提出方を促して置いたところ、今月一杯位迄之が調査に要するであらうと云ふ意見も出たが、一日も早く之が豫算を編成する必要があるので可及的速かに提出さるゝやう希望して置いた。併し各省と云つても其所管事業の性質によつて一概に行かず相當時日を要するものもあるからであらう。然し議會が開かるゝとすれば無論所謂復興豫算がかけらるゝ譯であるが、例令議會が開かるゝにしても該豫算の成立までには相當の時日を要し、夫れ迄は豫算支出に據るの外はない譯である。

屑屋の籠

家信（五）　畏汀生

原始時代の人間は、太陽の昇く迄間こそ其生命を繋ぐべき食餌を得たれ、其沒れたる夜間には恐ろしい蠻と猛獸の襲擊とを免るゝことが出來ないので、自然に太陽を畏敬するやうになつたとは、私が何かの書物にて讀んだことを覺えて居りますが、當時私共の生活は、まるで其原始時代の有樣に逆戾りして居たのであります。夜がそろ〳〵と明け、そこらが薄明るくなりかけますと、私共は安心して、疲勞が一時に出て、うと〳〵と眠りました。と思ふと間もなくザー〳〵といふ音に眼を覺ますと、今度は大雨が降つて來たのでありました。芝生に寢て居た私共は、本當に雨ざらしになつて居りました。驚き慌てゝ滿潮やらミルクやらを掴いで、森の御邸へと避けましたが、女中などは寒いく〳〵と云ひ、私も身體がいやに冷たく何とも言はれぬ不快な氣分になりましたので、思ひ切つて、眼をつぶつてウヰスキーを飲み、女中達にも飲ませて、風邪の豫防を致しました。

若徒騷ぎも、實の處は、如何いふ理由か、何が何やら薩張り分りませしが、兎に角もう危くないといふ事だけは確められ、雨も止みましたので、又もや銘々夜具だの、衣類だの、ビスケツトの袋だの、何だの彼だのと背負ひ、晝日中提燈をさげて、外觀も服裝もかまはず、ぞろ〳〵と久原の門を出ます時の姿は、何とも言はれぬ可笑しい姿でしたが、當時は其れが格別恥かしいとも思ひませんで、唯々情ないと思ひました。

慣れぬミルクに井の水で、氷のお腹は如何かと案じましたが、別に障つたこともなく、又芝生の上の冷たい床や、夜露の降りる夏の野宿に、他の子供も如何かと思ひましたが、何の障りもないらしく、先づ〳〵嬉しう御座いました。主人は此の間にも御役目柄もあり、殊に此度震災事務委員を仰せ付けられ內廷係を分擔せられましたから多くは宮城に在りて御奉公致して居られます。常に父上の仰せらるゝ如く、公の爲めには私を顧みないで專ら職分を盡して居られます。御安心下さい。但時偶家に歸つて來られましても、平素用ひた事もないやうな粗末な食物をば少しばかり差上げるのであります。から、嘸疲れることであらうと御氣の毒に存じます。なれども漸次に各地の模樣が分りますと、震災の被害は、實に東京以上に鎌倉邊の慘害の方まで、宮樣方も御三方まで、御不幸であつたと伺ひ、まア何といふ事かと、自分の事どころではないやうに存ぜられました。三日目には、もう地震は大抵大丈夫らしく、雨の折々降りますので、それに懲て矢代の家の玄關先へ庇を差出し、晝間は座敷に入り、夜は玄關近くに寢み、地がグラ〳〵と搖れると逸く遁げ出せるやうに、ちやんと衣服も着、大切な物は脊中にしよつて、横にだけなりました。それでも野宿よりは、雨露に濡れぬ丈、どれ程幸福であつたか分りませんでした。私共の家は日本家屋ですが、壁が崩れて落ち、入れませず、西洋室は逃げ出すのに不便ゆゑ、歸ることが出來ませず、昨十日まで矢代に同居致しました（未完）

大震災餘音

巖谷小波

星すぎる秋や地神の憤り
いたゞくや玄きが儘の今年米
小屋掛の曲み叩くや秋の雨

攝政宮殿下御巡視

瓦にも浸み入る菊の翠かな

美名に隱れて

朝鮮人蔘を行商

…付たり理由の立たぬ賣付强要を…求したりする等の行爲あつて警察の取締り上並に土地の關係上甚だ…
…と知らずや…東京…振り廻し關東震災義捐金の爲めに…名稱を…
…美名に隱れての行商人と…部を呼出して說諭し以後府內に於ける販賣行爲を禁止し放還し…

公告

本年五月二十八日ノ朝鮮中央鐵道株式會社及朝鮮森林鐵道株式會社ノ各株主總會ニ於テ合併シ朝鮮中央鐵道株式會社ハ存續シ朝鮮森林鐵道株式會社ハ解散シ其株主ニ對シ朝鮮森林鐵道株式會社五圓拂込株式壹株ニ付朝鮮中央鐵道株式會社拾圓拂込株式（…）ヲ交附スル旨ヲ決議シ同月二十九日以テ八月三十一日迄ニ株券ヲ提出スヘキ旨ヲ株主ニ通知シタル處左記株主ハ株券ヲ提供セサルニ付…株券ヲ喪失シタリ

[illegible]

京日案內

招聘　高給外交員數名採用　永樂町二丁目六七　徵兵保險會社京城支部　電本局二九二〇番

ほねつぎ　一切の治療御依頼に應ず　京城明治町貳丁目　柔道　…

婦人　外交員募集（內地人）　誰れでも出來る家庭訪問防寒用品　込み御興業にても日收五圓以上確實　京城府漢江通四番地　東商社

講習　和洋料理…每木曜午後一時　英語…每日夜間講習會　京城南山町二丁目四五　松會

買入　商品券　本局二三四六番へ御一報次第…出張買入　京城旭町一ノ二八　振替京城八六八三番　…商店

電話　京城龍山電話賣買　月賦販賣　金融　株券　電話本局一八六八番　…商會

恩給　年金退職料扶助料立替　即時　京城並木町八十八番地　新町高野山下　安田商會

觀相　石龍子先生直傳　從五位勳五等　西井三郎　京城本町五丁目八十一番地　電話本局一九三二番

賣地　商店向家屋付土地賣る　黃金町三丁目十二　遊廓入口向側　御希望の方は左記へ　京城府岡崎町一九　電話本局一八一九　大野寛太郎

毛皮　なめし仕立並に　鳥獸剝製標本製造　皮鳥毛貿易商　京城本町二　電話二〇六五番

婦人　外務員（有給）　永樂町二丁目八十五番地　…

讓店　食料品店…御希望の方は左記へ　京城…

女中　二十歳より三十歳位迄…

貸家　…

特別欄　バイオリン尺八　…

宇治新茶　茶　美濃部降福堂　京都市…　特約店　山本商店

一誠齒科醫院　平壤本町　電話…

急告

今回震火災に際しては早速御叮重なる御見舞を賜はり御高禮申上候支店は類燒致候へ共重要書類金庫等支障無之一同無事執務致居候間御休神被下度候右不取敢御禮申上候

東京丸ノ內有樂町一ノ一　東洋拓殖株式會社三階
株式會社漢城銀行東京支店

廿週年紀念の爲破格廉提　稻　千歲號　…　大阪市難波…　…工場

類別　書籍目錄　無代進呈（ハガキにて至急御申込あれ）　大阪博文堂

苦しきぜんそく患者と感冒患者一讀を乞ふ
新藥　アストマトール
△ぜんそく　たんせき　患者の一大福音！
滿洲藥物界に於ける一大發見！
醫學博士久保田晴光先生實驗御推賞
△勿驚タツタ一回一茶匙（三瓦）の服藥を以て咳嗽止み呼吸困難去り胸自ら開けて蘇生の感あり
△ぜんそく患者は勿論一般たんせき患者は兩三回の服藥を以て効を奏す尚ほ體溫を增す故に感冒豫防として即効あり
△藥價　壹圓、貳圓、四圓、七圓、の四種（但し滿洲朝鮮に限り當分の內）
製造發賣元　鶴原商店製藥所　奉天松島町十四番地
日本販賣所　門司市本町　鶴原誠藏商店
本年中は直接奉天へ注文を乞ふ（送料弊店負擔）
是非一度の御試用を乞ふ

校旗　優勝旗　靑年團旗　印旗幕幟　京都西洞院四條　平岡旗店

朝鮮鐵道株式會社

立木拂下　朝鮮總督府

商業登記公告　永登浦出張所

禁治產宣告公告　開城支廳

商業登記公告　群山支廳

國富の八分の一を失つた
關東震災に因る損害

【東京電報】今度の震災で災害を受けた各地の損害は未だ何の方面でも完全に調査されて居ないので果してどれ丈日本の國富が減つたかが全く見當が付いて居ないが政府側の或る筋で調査し稍正確な統計として纏まつた處に依ると先づ價値の上から見た、家屋一戸平均一萬圓と見積り家財は其三分の一商品は賣上高から推算して其三分の一をもつてゐたものとすれば三越の様な大建物も裏長屋も平均して總額八十一億五千八百萬圓府下が同じく七億八十萬圓横濱市が七億圓其の他主なる被害地の分を併せて合計約百十一億五千萬圓と云ふ莫大なる富力が災火の爲めに空に飛んだ事になる此外に所有財産の損害總額が約十三億七千萬圓と見積られてゐる、それで大正十年十月一日の國勢調査の結果では日本の富力は八百億となつたから、今度の震災で日本は實に全國富の八分の一を失つた事になる、然も之以外に無形の損害夥しく例へば生産工場等が復活迄生産を中止した消極的な損害をも加算すると日本の財産は夥しく可き減り方をしてある事であらう

一委員たりし宮田光雄井上廉哉氏の辭任に對しては神山閏次官長、塚本內務次官が任命される筈である

辭令【東京電報】

內務大臣子爵 後藤新平
史蹟名勝天然紀念物調査會會長被仰付

建物損害 十四億六千萬圓

【東京電報】今回の震災で東京市內で燒失した建物は平建坪に換算すると五百三十萬七千四百二坪となり其損害額は十四億六千三百萬圓に上つて居る

假建築物增加

【東京電報】罹災者が燒跡を整理して假住宅の建築を急ぎ復興氣分が擡頭して來たが九月三十日現在假住宅物は四萬二千六百六十戸住居人口は二十二萬六千五百八十八人を算するに至り日を逐ふに從ひ加速度の增加を來して居る

復興院の出張所を 大阪に設置する意嚮

【大阪電報】帝都復興に對して其の建設材料は關西特に阪神地方の財力に俟つ事が多いので復興院當局中には多數方面よりも任命さるゝ方針であるが更に大阪市に復興院臨時事務所を設置する方針らしく數日來各省事務整理の名の下に農商務、大藏內務の各省より來阪してゐるもの多數であつて其下準備と見られてゐる、十一日著任した中川大阪府知事は『復興院の出張所の如きものが當地に實現するかも知れないそれは同院の事業遂行に進捗する點から必要と思ふからである共材料は將來國家の經濟上から見て外國物資のみを目的とせず出來得る事なれば國產品を以て充當せねばならぬと私は思つてゐます』と語つた

救助人員減少

【東京電報】十日現在を以て調査した罹災民中の救助を要する人員は整理打切の結果五十三萬四百五十四人に減少した

戒嚴令は 議會前に撤廢か

【東京電報】帝都の治安も漸次恢復し戒嚴令の爲め地方から入京した軍隊も大部分引揚げてしまつたが政府も議會開會中戒嚴令を布いて置く事は面白くないとされてゐるから若し來月にも臨時議會が開かれるとすれば當然それ以前には撤廢されるであらうと

臨時警官 增設勅令公布

【東京電報】十二日の閣議に於て震災地方に於ける警察官增設の件が可決されたが之が勅令を臨時警察職員設置に關する件として十四日の官報で發表せらるゝ筈である、が增員の內容は左の通りである、警視廳警視六名警部二十四名巡査二千名、神奈川縣警視一名警部四名巡査三百名、千葉縣埼玉縣警部各二名巡査各々百名右は

火保財產調查 所管大臣に提出

【東京電報】火災保險會社の財產調查は十二日火災保險協會に於て技術的細密なる調查を行ひ各務會長に手渡し更に各務氏の嚴密なる調查の上十三日委員會を召集し再調查の上十五日午後農商務大臣官邸に於て所管大臣に提出する豫定である

普選卽行は難事でない
―內務當局の談―

【東京電報】政府が普選を來期議會に提出しても來年の總選擧には選擧人名簿が間に合はぬから普選卽行は不可能と云ふ者もあるが政府が眞に普選卽行の決心があれば法律を以て現在議員の任期を二三ケ月延長し八、九月頃總選擧を施行すれば普選卽行は必ずしも不可能でない』と內務當局は語つた

法相首相訪問

【東京電報】平沼法相は十三日午前十一時首相官邸に山本首相を訪ひ法制審議會の審議に附すべき普選其他につき打合せを爲し會談約一時間半にして辭去した

古賀氏上院除名

【東京電報】阿片事件にて處罰された古賀廉造氏は十三日貴族院議員を除名された

法制審議會開催

【東京電報】法制審議會では山本首相の希望に依り來る十八日首相官邸に於て新內閣成立以來の第一回を開催することになつた

天笠一浪人の冬籠

…問題を命ずる位なら斷つて與れと…

もりの準備をし出した東大門外の濟渓川の提防や官有地である野原等に來り網を張へて附近の田畑の…獸は府廳の土木課吏員が持つて取締つても中々聽かないから警察官が飯をガチ／＼させて立退きを命じ詰め寄ると云ふ有樣なので同署員等も持餘して居る同府廳では府廳と警察の上級等の救濟に就て…

東西角力協會合併の試定は十一日名古屋市なる旅館滿州館の一室に於て協議を進めて居るが大阪側で…ける困難なる問題に至り多少意見の相違する點あるので兩協會役員もオイ夫れと決定する譯にも…

銀行員大金横領

七醴を…閉鎖して逃亡…川郡…院に逃走中を取押へられ…警察で取調の結果…

遭難船二隻 軍艦春日の報告

…のは、カロリン丸、シドニー丸、名護丸にてカロリン丸は…二日午後四時…

支那代理總理
高凌蔚氏に決定

【北京十二日發電】總統府會議及び特別閣議で新內閣組織に關する議の結果商議決に時日を要す可きを以て此の過渡期に要する爲め高凌蔚氏を代理總理とするに決し尚新總統就任後第一着として左記數項の件に關する總統令を發布する事に決定した。一、代理總理の任命 二、就任通告 三、綱紀肅正 四、土匪掃滅 外人保護 五、教育及實業進行 六、田仲玉等地方長官の異動

盧氏を副總統にしたい
吳氏、曹氏に建言

【北京十二日發電】吳佩孚氏は新大總統に書を寄せ、國家の功勞者たる段祺瑞氏を優待し盧永祥氏を副總統に推したいと述べたらしく此の二つの事柄は世人の豫想外に出たもので吳佩孚氏の眞意であるとすれば將來幾多の難問題に遭遇せんとして居る直隷派の前途に一大光明を投ずるものと期待されてゐる

浙江省政獨立通告

【上海十三日發電】浙江省長公署は省內各機關に對し十二日以後北京總統府との關係を斷絕し總ゆる中央との公文の往來を中止して今後省內の行政は省長公署にて獨立して處理する旨を通告した浙江官報は十二日より北京大總統令の登載を停止した

吳景濂は死刑にする
東三省國民團よりの宣言書

【奉天電報】奉天省民黨激烈派の十九名は東三省國民團の名の下に曹錕氏選擧の際に於ける衆議院議長吳景濂氏と曹錕氏を投票した議員を東三省の籍から除き彼等に死刑を宣告すと聲明した

排米思想昂まる

【廣東十一日發電】曹錕氏の大總統當選に亞米利加公使スカルマン氏が暗々裡に應援した事實が判明するに及で支那人間に排米思想が漸く起りつゝあるが民黨の要人は亞米利加公使の態度を批難し亞米利加は將來之に依て何等かの希望を滿たさんとするものと解釋せられて居る

邦人俘虜を解放せよ
日淸汽船より四川軍に要求

【廣東十一日發電】日淸汽船宜陽丸より拉致された邦人機關長及び二等運轉士の身代金として支那軍隊から百萬圓と云ふ巨額を要求した廣同社廣東支店長は取敢へず孫文政府をして四川軍に俘虜釋放方を要求した孫政府は直に釋放命令を其の勢力範圍內にある四川軍に傳達したが果して其の命令に應ずるのかは疑問である更に斯この問題が解決せざる限り日淸汽船乘組員は支那內地への航海には從事しないと主張してゐる

吳氏奉天派に備ふ

【漢口十二日發電】曹錕氏の大總統當選以來反直隷熱益々熾烈となつた爲吳佩孚氏は俄然湖南侵入四川討伐に關し消極的態度を執り奉天派に備ふる事となつた

張氏態度温和となる

【奉天電報】張作霖氏の曹錕氏に對する態度は大分緩和したらしく曹錕氏の派遣した鎭守使張玉璞氏は張氏の返書を携へ十三日歸京したが張作霖氏の返書の內容は頗る平和氣分に滿ちたものであると

條件附で總統に謁見

【北京十二日發電】曹新大總統外交團との謁見問題は目下首席公使と胡外交總長間に交渉中であるが條件附きで謁見するに至るだらうと。

北海道氣溫下る
農作被害甚大

【札幌電報】北海道は十一日夜來全島に亘り氣溫俄に低下し札幌最低溫度は華氏卅六度を示し一帶の連山に降雪あり積雪五寸に達し近年稀有の現象で農作物の被害甚大

生絲輸出
九月は五千俵

【東京電報】今回の震災にて輸送諸機關破壞された爲九月中に於ける我生絲の輸出高は僅に五千俵內外にして到底歐米利加生絲業者の需要を滿たす能はざる爲目下伊太利支那兩國は極力其輸出を爲しつゝあり昨今では我輸出額の三倍に達しつゝあるを以て將來生絲の販路漸次奪はるゝことなきやを懸念するものもあるが由來生絲の生產は氣候、風土に重大關係を有し居ればこの點より見ても支那及伊太利は未だ完全なる生產は保證せられざる爲生產出額は常に變化なく從つて增加する事はなかるべし當局は一ケ月一萬俵の輸出は恐らく樂觀であらうから我國との競爭に對しては俄に悲觀するの要はないと

滿洲救濟貸金
殘額融通中止か

【東京電報】政府は曩に滿洲財界の救濟に資せんが爲め鮮銀及興銀を通し預金部より八百萬圓の融通を爲すことゝし其內四百萬圓は既に受授を了したるも殘額四百萬圓は今尙懸案となつてゐるが今回の震災で緊急を要する資金需要夥しき爲め右滿洲への融通資金殘額は中止することになるらしく又震災罹災者力に對する融通資金五百萬圓も中止するらしく併し之に代ゆべき便法につきては目下大藏省で詮議中である

阪神棉花在貨減少

【大阪電報】十日現在阪神棉花在貨は神戸十四萬七千八百二十二俵大阪七萬六千百四十四俵合計二十二萬三千九百六十六俵にて前旬に比し神戸一萬六千八百九十五俵大阪九千二百十六俵合計二萬六千百十一俵の減少である

阪神綿絲布在貨減

【大阪電報】大日本紡績聯合會調查十月現在の阪神綿布在貨は神戸八百六十二梱大阪五萬五千七百二十梱合計五萬六千五百八十二梱で前旬に比し神戸百二十五梱大阪八千二百二十五梱を減少し同綿絲在貨も神戸八百五十一梱大阪二萬六千百九十六梱合計二萬七千四十七梱で前旬に比し神戸五十五梱大阪一千九百七梱の減少である

日銀帳尻【十三日東京電報】

發行高	一、[illegible]	減	[illegible]
正貨準備	一、[illegible] 不明	增	一、[illegible]
限外	[illegible]	減	[illegible]
貸出	[illegible]	減	[illegible]

獨馬克更に慘落

【倫敦十一日發電】倫敦市場にては獨逸馬克英一磅に對し二百五十億馬克と更に慘落した

復興事業も軍事注文
―空軍襲擊對策―

都市復興に對して軍事上から種々の注文を爲さんとする模樣であるが常に假想交戰を研究しつゝある軍事側としては當然の事で歐洲大戰の經驗に鑑みた空中襲擊に對する防備方法である即ち我敵國航空機が我本土內に根據地を構へて帝都を襲擊するが如きは絶對にあり得ないものとするも(一)多少の敵國航空母艦が近海に出沒して艦載爆擊機を以て帝都を攻擊しようとすること(二)敵の遠距離行動用超大型飛行機が數百哩の遠方から飛來して時々攻擊を行ふ事(例へば上海に根據を置いて關西方面の都市を襲擊するは現在の航空發達狀態では易々たるものである)は絶無を期し難い而して其場合之に依る都市の蒙る損害が如何に大なるかは云ふ迄も無い現在最も進步せる

艦載爆擊 飛行機の一種に付いて見るに佛國ベクソン式四座飛行艇(四百馬力發動機四個を有する)は一機能く四百貫の爆彈を搭載し得るのであるから此飛行機が十機襲來すとせば一回の搬ふる爆彈は實に四千貫に及び十三貫餘の爆彈ならば三百六十七發破裂、一貫三百匁爆彈ならば一千九百八十發の破裂となるから我東京が若し襲來を受けた際從來の建築樣式で復興を見たならば一回の爆發に依つて受くる損害の程度は今回の震災火災の損害に數倍すべき譯である歐洲大戰中都市の敵航空機の爲め最も多く爆擊を蒙つたものは獨の襲擊を受けた

一、ダンケルク市街 (イ)空中攻擊を受けた總回數百七十七回飛行機投下爆彈總數五千九十二發 (ロ)死傷數死者四百二十四人傷者八百八十八人

二、巴里市街 (イ)空中攻擊を受けたる回數 約七十回 (ロ)投下爆彈數約千五百發

であつて其都市に對する爆擊の効力は十三貫爆彈は屋根及石造三階を貫通し尋常土に對しては漏斗孔の中徑十六米深さ六米に達しベトン床に對しては漏斗孔の中徑四米突餘深さ三米突餘の破損を爲さしめ廿六貫爆彈は家屋及四階に乃至五階を貫通し尋常土に對して漏斗孔の中徑二十二米突深さ十一米突に達せしめベトン道路に對して漏斗孔の中徑十米突深さ四十米突餘に達せしめる威力を持て居る斯くの如く効力偉大なる爆彈の投下彈數が大戰中數千發の多きに達せるも歐洲の大都市は戰役間依然として活動を繼續し得たのは各都市が安全地下室を有し火災の虞なく且國內數十の空中聽音機、探照燈と看視哨とで敵の來襲を豫告し住民をして

避難消燈 に充分なる時間を得せしめたるに依るのであるから今回の帝都復興に對しても此經驗を基礎要件と爲さねばなるまいと云ふにあるのである(東京電報)

江華島の特產物
華紋蓆と栫布

京畿道江華島は海上の一孤島ではあるが有名な華紋蓆と栫布の特產地である華紋蓆に就ては世間既に周知の如く本年畏き邊りからの御下命に依つて宮內省へ納入し日光田母澤御用邸の皇后陛下の御居間に御使用相成ることになつた程であるが栫布の方は差して美麗といふほどではないが實に實用向きで紋織は朝鮮特有の雲紋織と稱したもので白地に桃、赤、藍等の色々の織出しがあり長さ四尺巾三尺位の敷布團の表に使用するものである之が今度の副業品共進會第二參考館に特出品として現物で製造し一枚低七十錢最高一圓二十錢で卽賣して居るが鮮人には敷布團の表として內地人には敷布團の上敷用として非常な高評を博し開館以來毎日飛ぶが如き賣行きで一日少なくも三百枚は賣れるといふ江華島に於ける十一年度產額は四萬三百八十七反此價格八萬六百六十五圓從業家屋二百二十六戶に達して居ると

豫期以上順調に運んだ
朝鮮統計展覽會
將來是非とも實行に努めたい
大西總督府調查課長語る

朝鮮統計展覽會は十五日から開會する事となつて居り愈々開期も目前に切迫した譯であるが右に付大西總督府調查課長は語る今回の統計展覽會は專ら統計觀念を向上せしむる爲め計畫で朝鮮としては實に

最初の試みて ある。從つて內地からも參考品等が大分出品される筈であつたが、昨今の大震災で最初の豫定は全然裏切られるものと思つて居た處其後となつて出品申込も非常に增加し最近に到つては豫想外にも最初の計畫の二倍以上の出品申込があり現在總數二千點以上に達し非常な盛況である。從つて最初の會場たる勸政殿の陳列も狹過ぎて困ると思つて居たものが此頃となつては切に會場の狹隘を告げる事となり現在の申込でも既に陳列し切れぬほどの狀態である從つて此狀態で進めば或は出品全部は陳列し切れぬと信じて居るので最早仕方なく

出品申込に就て は既に陳列し並ぶだけ並べてあとは陳列し得ないものがあるかも知れぬと思つて居るがそれも已むを得ない事と思ふ斯くの如き狀態であるから各道から出品するものも撰擇する外はあるまいと信じて居る。更に出品の成績狀態を見ると鮮合に朝鮮出品のものに拙く面白いのがある樣である。是等の審查に就ては審查員は過般發表した通りであるが、內地から來る統計局統計官後藤市藏氏も愈十九日午後六時入城する事に決定した。同氏の如きは日本でも古い統計官であるから審查は

極めて公平に 運ばるゝ事と信じて居る。尙此展覽會は啻に開催したに止めず是非とも將來之が實行に努むる事は朝鮮として大いに必要な事であるので實行に就ては更に一段と努力を拂ふ心算である。

種牛改良計畫

朝鮮牛の聲價は既に定評ある所にして、總督府にては鋭意改良增殖に努力し現在に於て最大急務と目せらるゝは種牡牛の改良並に增殖にして右は最も優良なる國有種牡牛十頭を購入し之を各道に配置し保管せしめ、之れに要する牡牛各四百圓に對する補助金を一頭に付約五千圓を交付し技術官をして種付け等に關する指導をなさしめ種牛の優良種を漸次增加せしむべきが明十三年度豫算に於て十二萬餘圓を計上せりと

朝郵と航路補助
廢止さるゝが如き事はなからん
松崎朝郵專務談

再度上阪中であつた松崎朝郵專務は此程歸城したが其談に曰く內地財界の近狀は所謂區々たるもので或部分は不景氣であるが或部分は相當好況を呈して居る銀行方面ものモラトリアムの解除の結果に就ては一部に於て多少疑惧の念を抱いて居る樣であつたが今日迄無事に經過して來て居る內地海運界は芝浦を中心に救濟貨物の輸送に忙殺され從つて運賃並に運船料共に昂騰して居る當社船として直接救濟事業に從事して居るは昌福丸、櫻島丸釜南丸等であるが主として被害鮮人の輸送で貨物運搬に手が廻らず會社としては頗る不利益であるが之も非常時に於ける奉仕の一端だと諦めて居る當社總會は來る三十日午後一時より會社樓上に於て開催する事になつて居るが利益配當は前期同樣八朱と思つて居る尙聞いて居る政府財政整理の緊縮の爲め殖民地豫算にも大斧鉞を加へられ公債支辨事業が中止されるとか或は補給金の運命がどうとか傳へられ之れと關聯して當社の航路補助金が危險であると云ふ噂もあると云ふことは初耳であるが當社の航路中には政府若くは地方廳の命令航路あり而も其命令航路は何れも產業の開發或は運輸交通上必要缺くべからざる航路許りであるから滅多に廢止になるが如き事あらざるべく從つて補助金問題抔も蹈りはあるまいと安心して居る

仁川在庫米豆

仁川に於ける最近の在庫米は合格品一萬五千五十八叺で前週に比し四千九百十五石の減少であるが其內容は次の通りである▲地搗玄米二千五十二叺▲白米六百五十叺▲糙一萬二千五百七十袋▲臺灣米一千五百七十袋▲外國白米九百十七袋▲大豆四斗入一千九百六十七叺▲同五斗入三百二十四叺▲小豆四斗入九百叺▲同五斗入六十叺

仕入順調
需要期の金融
田口山口銀行支店次席談

內地の金融界が極めて順調に經過してゐるので鮮內も平穩、米穀出廻り期が近くと共に需要季節に入つたので目先き多少金融の繁忙を期待されてゐる、最近內地送金制限範圍も可成擴大されたので荷爲替の取組も相當に行はれ當行扱の分は月初以來四五十萬圓に達してゐるが現在の處では商品仕入に支障を來す事は無いと思ふ、震災勃發の當時には震災前に契約した仕入れ品に對して種々の口實を設けて引受けを拒み大阪邊の商人に迷惑を掛けた商人もあつたが今日では商品價格も安定したから取引關係は至極圓滑に行はれてゐる、弗々米穀資金の需要期に入るが當行としては需要があれば融通するのであるが移出港に何等の事務設備が無く不便の點もあるので大した需要はあるまいと觀測される

京城局電報料收入

九月中京城局取扱の電報料金收入は合計三萬二千九百九十九圓廿五錢で前年同期に比較して十四萬四百四厘の著しい增加を示して居るが主なる原因は關東地方震災に關する一般私報及び長文の官報等の發信が多かつたからであると

客月特種郵便扱高

京城郵便局九月中取扱の特種郵便及び價格表記郵便物數は引受二萬二千十通、配達二萬八千五百廿四通で之を前年同期に比較すれば引受は一割の減少を示せるに反し配達は四分三厘の增加を來して居る

熙川電信線新設

【平安】北道熙川は警備上の重要地であり又奧地に於ける物資の集散地で鐵道沿線各地へ密接の關係あり常に通信線の架設を要望していたるにつき遞信局では豫て熙川、軍隅里(价川驛)間に電信線の新設工事中であつたが今回竣成したので十二日から通信を開始した

臺帳規則改正

林野臺帳規則左の通改正さる十五日附總督府令を以て林野臺帳規則左の通改正さる

第二條中『及第十五條乃至』を『第十五條、第十七條及』に改む

第二條の二 左の各號の一に該當するときは地稅令施行規則第十六條に準じ府尹、郡守又は島司に申告すべし

一、土地臺帳又は林野臺帳に登錄せざる土地が林野又は墳墓地と爲りたるとき

二、海面、水面、浮洲等を埋立て林野又は墳墓地と爲したるとき

三、林野臺帳に登錄したる土地にして林野が墳墓地と爲り又は墳墓地が林野と爲りたるとき

四、林野臺帳に登錄したる土地か道路、河川、溝渠、堤防、城堞、鐵道線路又は水道線路と爲りたるとき

地稅令施行規則第十六條の二及第十六條の三の規定の前項第一號及第二號の場合に之を準用す

第三條 削除

附則

本令は發布の日より之を施行す

郵便所長會議

京城郵便局管內の聯合郵便所長會議を十四日午前九時から京城分掌局廳舍に於いて開催する筈であるが出席者は百十餘名で當日の諮問事項左の如し

一、從事員の思想善導及び事務訓練に最も適切有效なる方策如何

二、郵便所長會に於て自治的活動に依り其の會を今一層意義あらしむる爲め附帶事業として今後如何なる施設を必要とすべきや

辭令【東京電報】

文部書記官 河原春作
朝鮮へ出張を命す(十二日附)

人事消息

▲有賀光豊氏(殖銀頭取) 十三日朝大阪發途中釜山に立寄り十五日歸城
▲佐藤潤象氏(鮮鐵常務) 十二日大邱へ出張十五日歸任の筈
▲原田水織氏(福岡縣內務部長) 十三日夜入城不知火旅館へ投宿
▲菱本長次氏(忠南道技師)同上
▲土屋格太氏(慶南道理事官)同上

ヨシアシ

新財源として取引所稅新設が又候持出されたやうだ、朝鮮でこんなに人氣のいゝ新稅は近頃無からう ◇ 廿萬事件の公判は最初から行り直しとなるやも知れぬと、事件の行り直しでないから一安心だ。◇ 帝都復興院評議員中貴衆兩院からとるものは各派で推薦することになつたら、政友會五名、交友俱樂部二名、憲政會二名、革新俱樂部一名、庚申俱樂部一名を推薦した、數でいくことか。◇ 川村滿鐵社長の留任問題と、臨時議會後に於ける政友會の對政府態度と、要するにこれが關聯と云ふものである。◇ 吾輩は國家の利害休戚と云ふ見地から解決する考へである、これが則ち普選に對する山本首相の私見である、だとすると普選の運命果して奈何。◇ 燒出された關東地方の主義者連は續々と大阪へ流れ込む、大阪では此の罹災民にどんな救護施設を講ずるか。

羅紗と毛布と毛絲

東京橫濱ノ全滅ハ日本ニ於テ販賣スル羅紗ノ七割以上ヲ燒失シ時恰モ冬物季節ヲ目前ニ控ヘ持シテノ災害ハ忽チ日本全國ノ羅紗相場ヲ暴騰セシムルハ火ヲ覩ルヨリモ明ナリ滿洲朝鮮ノ羅紗屋洋服屋ノ多クハ其供給ヲ受ケツツアリンヲ以テ其成リ行キヤ知ルベキノミ然レドモ白木屋洋服店ガ販賣スル羅紗及ビ毛布ハ全部英國ヨリ輸入シ居ルヲ以テ些ノ動搖ヲ感ゼズ亦一錢ノ値上ゲノ必要ヲ認メズ益々安價ニ良品ヲ提供シ平素ノ御恩報謝ヲ此秋ニ充分奉仕スル事ヲ喜ビ且ツ大ニ得意トシ自慢スル處ニ有之候

スコッチ 多服地	二付一ヤール	金三圓 金五圓 金五圓
メルトン 多服地 オーバコート地	二付一ヤール	金六圓 金七圓 金十圓
不變色 合服地 紺サアジ 冬服地 極厚服地	二付一ヤール	金六圓 金七圓 金八圓 金十六圓
禮服地	二付一ヤール	金拾圓 金拾三圓
縞ヅボン地	一付一ヤール	金七圓
學生服地紺ヘル	二付一ヤール	金三圓 金六圓
白毛布純毛	一等 拾二圓 二等 拾圓 三等 八圓	
寢室用同		
旅行用純ラクダ	一等廿五圓 二等廿四圓 三等廿三圓	
縞毛布		
毛絲 編物用	一ポンド 百廿匁 二圓五十錢	

英國織物直輸入 品質自慢 安賣道樂
大連大山通り 白木屋洋服店
電話代表番號五一七五番 振替口座(大連)五四〇番

撫順炭

官製煉炭
京城 三國商會
電話 光化門 六九九一番 本局 長一二〇〇八 龍山 三二二五三八
◉京龍市內は半噸以上御配達申上ます
●地方は一貨車時に勉强致します直接又は左記出張所代理店へ御注文願ひます

地方出張所及代理店
釜山三國商會出張所 電話一二九番
大邱三國商會出張所 電話五六五番
大田代理店辻支店 電話一四六番
群山同 千頭商店 電話一三三番
木浦同 山野商店 電話四四番
全北全州同 松本商店 電話二七八番
平壤同 橋本商店
水原同 坂手商店 電話二九番
開城同 岡本商店
元山同 小泉商店 電話四五一番
●右出張所及代理店設置以外の地に於て代理店御希望の方は至急御申込被下度候

驚くべき特効藥 酸素丸

胃腸病、血の道、月經不調、心臟病、神經衰弱、ヒステリー、子宮病、腎臟病、慢性痳病、糖尿病、卵巢の病、肩の凝り、下腹部の硬塊、常習的頭痛、時の疼痛、眩暈又は便秘、產後の諸病、貧血、衰弱、腰痛、淫萎、不姙症、胃又は腸の病、バセドー氏病
代金 七日分一圓、十五日分二圓、卅二日分四圓
酸素丸本舖 南滿洲本溪 中西亮

理髮椅子
新案
價格 御問合
製作 隨意
大阪市外今宮町中開二丁目五三四 平和病院東ノ辻入
製造販賣元 津田製作所

ロシアを解せんとせらるゝ御方は先づ當地へ御來遊願上候
哈爾濱 北滿ホテル
大食堂にて毎夜ロシア名物カバレー劇を開催致居候

黒燒
一切 胃がん 食道癌 子宮がん 外家傳秘藥數種あり
ルイレキ 慢性フクマク炎 心臟病等慢性困難の病
神戸兵庫西代東 黒燒の本家

[illegible]の新しい時節には部下や路傍に[illegible]職業して其日を暮して居た浮浪の[illegible]も昨今メツキリ朝夕は寒さを覺[illegible]ゆる事になつたのでそろ〳〵多數[illegible]では目下掘方かゝる邸の取締に努めてゐるが彼等を土龍として住む[illegible]る位なら寧ろ其[illegible]だきたい」と語[illegible]ち切つて[illegible]を突き出[illegible]

東西角力合併接近

[illegible]に於て[illegible]所の幹部に於て[illegible]懇談を開いてゐるもの[illegible]如く合併談は漸次進捗しつゝある[illegible]意向の歩を進める筈であると(名古屋電報)

[illegible]前川[illegible]銀行支店[illegible]金庫[illegible]拂は七八萬圓[illegible]一萬三百六十[illegible]されたが一[illegible]の中四千三百八十餘圓を費消してゐたと(寄川)

[illegible]商會を拒絶する[illegible]れたが十二日[illegible]長の報告に依ると去る七日の[illegible]にて必要[illegible]は[illegible]に[illegible]とは[illegible]一云々

滿場の人氣を沸騰させた逸物揃ひの第九競馬

青島から出場した名馬グラビツトダイヤも「天祥」も無殘な敗をとる

秋季競馬大會第一日は午後となつて優等席は漸次滿員の盛況を呈し來賓席にも丸山警務局長や赤井戰參謀長等の顏が見える午後一時卅分第三競馬に入る

第三競馬

俱樂部抽籤競走距離四分の三哩出場馬六頭

一着 アキカゼ 一分三十九秒
二着 タカラ 一分四十一秒
三着 タニグチ 一分四十一秒五分二

發馬午後一時三十分スタートは申分なく一周タカラ、アキカゼ、クロガキと續いて二周目に入りアキカゼ長驅して拔き二秒時の差を以て優勝す、投票五圓附

第四競馬

各國產馬甲種一哩四分一出場馬四頭

一着 キンコウ 二分三十四秒
二着 マキゾノ 二分三十八秒五分四
三着 ナニワ 二分二十九秒五分三

二時卅分發馬キンコウ、マキゾノ、キンプウの逸足の外に瀨戶氏のナニワを加へた各國產馬競走でキンコウは人の知つた駿足でナニワは帝室賞典競馬に惜くも破れたが人氣は此兩馬に集まつた第一周に於てキンコウ有利なスタートを取つた爲めキンコウ、マキゾノ、キンプウ、ナニワと疾走し二周に於てナニワ三着となつた儘三周を終つた勝馬は變化を見なかつたがさすがに各國產馬甲種競走丈けあつてどつしりした競走を見せ場內に喚聲が湧いた(投票二圓五十錢)

第五競馬

紳士騎乘競走一哩出場馬數五頭

一着 キクスイ 二分十三秒五分四
二着 フジ 二分十九秒五分一
三着 コザクラ 一分四十三秒五分三

發馬午後三時、紳士騎乘で人氣が沸騰したが騎手衣笠氏のキクスイ、フジ、コザクラと平凡に勝負に終つた

第六競馬

各國產馬丙種一哩出場馬四頭

一着 ココノエ 二分十四秒五分
二着 ヒラヤマ 二分十五秒五分三

發馬午後三時四十分ココノエ先頭を切つて一周の終りヒラヤマに越され二周中頃再びココノエ長驅し拔き一米突の差で勝つ

第七競馬

各國產馬乙種一哩四分一、出場馬五頭

一着 サツマ 二分三十九秒五分四
二着 タハル 二分四十秒
三着 ハヤフサ 二分四十九秒五

發馬午後四時三十分今春李王職賞典を獲得した李王職水原牧場タハル號屬目されサツマ、ハヤフサとの呼聲高く結果はハヤフサの大なる立遲れに依り前進三馬を拔いたが足らず遂に惜しくも破れた

第八競馬

俱樂部抽馬一哩出場馬數四頭

一着 キツコウエウ 二分十秒
二着 テンカツ 二分十秒五分三
三着 ヨネザワ 二分十一秒五分

發馬午後五時、競馬俱樂部が購入して各人へ抽籤で與へた俱樂部直屬の愛馬で何れも新顏である、豫想は甚だ難く而かもキツコウの人氣强く結局はキツコウのものとなつたトネはスタートに於て外に張り惜しかつた

第九競馬

各國產馬甲種一哩四分一出場馬五頭

一着 コクリユウ 三分八秒五分
二着 ナカシマ 三分九秒五分
三着 テンシヨウ 三分十五秒
四着 グラビツトダイヤ

第一日最終であり出場馬は何れも各國產の逸物揃ひ天祥號は誰れも知る朝鮮競馬界の寵兒であり又グラビツトダイヤこそ我朝鮮競馬界に例年其出場を望んで居たもので今回ははる〳〵青島より來鮮し料亭千代本の名を以つて優姿をトラツクに見せた、それに齋藤ビルディングの金千代、ナカシマ等滿場の人氣を沸騰せしめ午後五時四十分申分なきスタートを取る結果は八百長だとの評もあつたが觀衆は緊張し切つて居た、天祥グラビツト共勿論最善に戰つて居らぬ事は認められた第二日の競馬は兩名馬共ほんとうの競走を見せて貰ひ度い馬匹改良に八百長は禁物である

紳士騎乘競爭 衣笠氏の決勝點に入る刹那

福引景品抽籤 一百圓の當選者

競馬大會餘興福引景品の抽籤は第一日は午後三時締切り約七百餘の中より合計百三十三人の福運者を出し抽籤は會場內所定の場所に俱樂部員、警察官及び新聞記者立會の上に執行し一等一百圓は府內壽町森田武雄氏に當つた

雜觀

◇……◇クラビツトダイヤ號は第一日に於て日本競馬預定中の最大負擔斤量を負はされ實に百六十斤と云ふ天祥號より十斤の增加で加ふるに十二日同トラツクに於て右後脚を負傷しビツコを引いて居た譯であつたが完全に其威力を見られるは來る十七日の競馬場であらうと。

問題の十圓札

森曹長から松本高等係長へ

甘粕事件で問題の渦中に卷き込まれた淀橋署高等係長松本警部補が軍法會議の取調べに答へた內容は既報の通りであるが其內に森曹長が十圓出して同警部補に與へんとした左の一項がある

【答】森曹長は十圓札一枚出して之でどうか皆に遣つて與れ今後尙進行させて貰ひたいと云ひますから私は左樣なものを貰ふ譯はありませんと辭退しましたが森曹長は頻りに渡さうとし私は一足先に階下に降り其金は受けませんでした

【問】何か紛糾がなければ一緒に食事に行かうとか金を出す筈がないではないか

【答】全く理由が判りませぬが「私の方の者が署に泊つたりして御厄介になつてゐた」と云ふ樣に話されましたと記憶します

【問】憲兵が十五日に淀橋署に宿泊した事は署員が許可したのではなかつたか

【答】私は全然知りません翌日憲兵が泊つたと云ふ事を聞きました(以下略)

老婆殺死刑

大阪市東區內平野町で婚禮衣裳欲しさに老婆を殺した犯人松本弘一は大阪控訴院にて一審同樣死刑の判決を受けた(大阪電報)

震災地を巡りて(二)

數字から見た

關東一帶の慘害と死傷者 橫濱の慘狀は東京以上

九月十三日の現在調査に依れば東京市郡部の全潰家屋一萬七千九百十戶、半潰家屋一萬五千六百四十六戶に、全燒家屋二十九萬三百七戶、半燒家屋三十戶計三十三萬二千八百九十三戶である、郡部に於ては全潰家屋一萬七千二百八十四戶、半潰家屋七千三百十戶全燒八千二百二十七戶に、半燒一戶で計三萬二千八百二十二戶總計三十六萬五千七百十五戶死者總數七萬七千八百二十三人、傷者總數三萬七百五十一人、行方不明十二萬六千十六人と云ふ多數である、

◇燒失戶數の百分比は三四、九九で死者の百分比二、〇〇傷者は〇、七九

◇神奈川縣下の被害も亦甚大で橫濱市の如きは實に東京以上の慘狀を示し第一震の激動に因り各所に火災を生じ、家屋の倒潰、半潰その數を知らず、而も各所から發火した火の手は忽ち全市を火の海と化し避難民は殆ど遁るゝ途なく或は神川に投じ公園、空地等に遁れ或ふ悲慘事に斷されぬものがある

◇橫濱市の倒潰又は燒失したる戶數は六萬八千三百九十八戶、死者が二萬三千七百六十七人、傷者四萬八百八人

◇橫須賀、鎌倉、大磯、小田原方面の被害も頗る甚大で殊に小田原、鎌倉、大磯等の海岸地帶は海嘯さへ加はり被害の程度は一層甚だしかつた

◇橫須賀以下各郡部の被害は全潰家屋七萬五千七百十七戶、半潰二萬九千七百二十戶、燒失一萬四百九戶、死者四千八百九十八人、傷者二萬一千九百二十八人である

◇靜岡縣下で被害の最も多かつたのは伊豆東海岸殊に熱海、伊東、網代地方及び駿河の東部就中小山、御殿場地方で死者二百八十二人、傷者千六十九人、行く方不明八十一人、潰家千八百五十五戶、燒家三千九百六十六戶、流失家屋四百八十四戶、浸水家屋三百七十戶

◇千葉縣に於ても館山、北條等の海岸地方は被害が意外に甚大で同縣下の被害は死者千二百六十六人、傷者二千八百六十九人、全潰三萬七百十五戶、半潰一萬四千四十五戶、燒失四百四十戶に流失百十一戶

◇埼玉縣は京濱地方程震災は大でなかつたとは雖も尙死者二百餘名傷者三百八十名を出し全潰家屋八千七十二戶、半潰五千六百四十六戶

◇山梨縣に於ても全潰千六百戶、半潰五千三百十戶の被害を蒙つて居る、茨城縣は差たる被害はなかつた此の慘害に對し我政府は、我國民は如何なる態度を持して起つたか(未完)

甘粕の公判 無期延期

法務局更迭の爲來る十八日開かる、甘粕事件の公判は無期延期となつた(東京電報)

紳士風の書物萬引 大阪屋號で捕はる

府內本町二丁目大阪屋號書店では先程から屢々同店舖の同業所にある文藝や思想の書籍を何者にか窃取されるので店員等に常に來客を注目して犯人を物色してゐたが十二日午後七時頃粗眼鏡をつけて居た紳士風の男が入り來り『生命の藝術』(定價三圓八十錢)を萬引して立出でたのを三越呉服店前まで追跡して取押へ本町署へ突出したが此奴は始興郡東面新寶里淸水嵩(二)といひ常習的に同店で數冊の書物を萬引し古本屋に賣飛ばした事が判明した

副共寫眞の懸賞募集

一、印畫 ベスト以上四ツ切り以下引伸し差支へなし、印畫紙隨意
一、畫題 共進會場を主題とした藝術寫眞
一、締切 十六日午後八時までに本社寫眞部へ提出する事
一、審査 伊藤秋畝、武井天羊兩氏
一、發表 十七日共進會場內本社特設休憩所において發表

賞品 一等一名金牌一個、副賞▲二等二名銀牌一個宛、副賞▲三等三名銀牌一個宛、副賞▲四等より十等まで銅牌一個宛

一、注意 印畫には暗號を附し別紙に其の暗號と住所氏名を明記し嚴封の上印畫と共に提出する事

主催 京城日報社

力自慢の男が

入れ代り立替つて力競べ きのふ共進會內の朝鮮角力

十三日は朝來滿員の盛況であるが殊に團體の觀覽多く競技場では朝鮮角力大會で人氣を煽り、午後も引續いて相變らず盛況を見せてゐる競技場中央に鍾路の角力場を設へ、肉つきの好い力自慢の靑年たちが入れ代り立ち代り力競べをやつて居る觀衆は周圍に犇々と押寄せて歡聲を擧げてゐる

をなし、一等一人二等二人三等三人に賞品を授與すると

淺間山に初雪降る

十一日夜日光の奧連山に早くも降雪を見たが同地方の初雪である又淺間山にも十二日午前五時頃から降雪あり淺間山觀測所附近より頂上にかけ積雪三寸以上に及んだ(高崎電報)

會場からの郵便 六千八百餘通

副業品共進會會場の京城郵便局出張所に於て五日から十二日に至る八日間に引受けた數は普通郵便が六千八百八十一通、書留郵便八通小包郵便七個、電報百四十通であつた、而して記念スタンプを押捺した數は五千九百十一である、又十日から本局に於て貯金通帳に記念スタンプを押して居るが十二日までの三日間に百十一冊に達した內新規通帳は二十冊であつた、倘內鮮別に見れば內地人の分が七十九五冊で朝鮮人の分が卅二冊であつた

紙凧競技 と朝鮮小供角力 けふの催し

協贊會では常に人氣を喚ぶ催し物を計畫し客足を曳くことに苦心してゐるが引續き十四日は午前十時から朝鮮小供角力大會を開催し十五六兩日は男女に拘らず紙鳶競技

電車の中で女の尻を叩いて

着物を斬る怪漢現る 尻を裂れて共進會見物した五婦人

十三日午後一時頃京城驛前電車內に於て內地人婦人五名の尻をボンと打つた男があつた其時此婦人達は何の氣もなく下車して共進會場內の三中井出張所附近に至つて一婦人が一寸自分の尻を振り返り見た處が二寸位着物が切裂かれてあるのに氣付驚いて同じ連れの外四名の婦人の尻を檢め見れば孰れも同じ樣に切裂かれて居る又洋服を切裂かれて居る者もあつた惡戲には少しく過ぎて居るので之は掏摸の業だらうと會場內の警備出張所員は犯人檢擧に努めてゐる

錠前切りの名人 支那人に化けて 安東縣新義州を荒し廻る

近頃安東警務署では市中に盜難事故が頻發するので其犯跡を調査したところ其方法が支那人にしては頗る巧妙なので的切り日本人の仕業と目星を附け八方搜查中去る十日豫て當地領事館刑務所で刑期を了つた詐欺犯人鮮人金元光と支那町を同行する一支那人風の男が進て安東署で注意中の有田某に酷似して居るので直に尾行の上兩人が七道溝支那人宿張萬興方に密行中を踏込み逮捕して取調べた所果して此奴は本年七月當地領事館刑務所を出獄した原籍熊本縣八代郡宮地村有田六太郞(二二)と云ふ窃盜前科四犯の金沿付きで鐵棒、錐、懷中電燈、鍵其他三種の精巧なる器具を所持して居たので早速同家の家宅搜査を行ひ二階の居室から多數の臟品を押收して本署に引揚げ取調べの結果同人は安東市內及新義州兩地で十數ケ所を荒した事が判明したが犯人は絕えず支那服を纏ひ一見支那人に化け錠前切七つ道具を以て巧に錠前を外ずして侵入することに妙を得て居るので其巧妙には係官も舌を卷いて居る尙此他にも餘罪ある見込で引續き嚴重取調中(安東電報)

沈沒潛水艦の死體

更に二名收容

その一人は上林中佐か

沈沒潛水艦七〇號の引揚作業は引續き十三日早曉より開始したが司令塔下のハツチに送氣管取付中の潛水夫は印度丸の船底に二名の死體がピツタリと接着してゐるのを發見し直に收容した、之れで最初から合計七名を收容し艦內に殘る英靈は八十一名となつた浮揚つた死體は身長五尺五寸黑靴下、毛絲の腹卷と褌の一部を纏ふ外全身裸體で腕卷時計は三時四十七分で止つてゐる顏面は頭蓋骨を露すのみ故に未だ姓名の判斷はつかぬが上林中佐か阿由葉少佐か何れかならんと噂されて居る

遺族の扶助料 所員二萬五千圓

川崎造船所では十三日遭難者遺族の來社を求め松方社長から懇に挨拶を爲しそれより扶助料の目錄を交付し之れを受取つた遺族は同社會計課で現金に引替た扶助料は所員最高二萬五千圓最低五千圓で職工に對する遺族扶助料は最高一萬一千二百五十圓最低四千圓で總額は三十八萬四千六百五十圓に達した(神戶電報)

副共漫畫 (五)

會場を半まで進めば、時節部落、文化的と云ふ言葉とエンジンの音は無くてはならぬ世の中、ボン〳〵と云ふ音に引かれて來れば戶田農具店の石油發動機が水を汲み、大豆粕を碎いてゐる。技師さん得意に聽されて一寸お自慢の態で『インターナショナル石油發動機と銘する總てのもの、具合の善いこと世界一、一枚五厘の豆粕で一時間六十枚の豆粕を、それ〳〵御覽の通り見事な粉にする。人力を以てすれば一日に十五枚を碎くところです。』と悅に入る。漫畫士の不平はそれが將來であるといふ處にある。(多田生)

離別された妻 井戶に投身

高陽郡崇仁面新設里一二六番地金興文の妻李音典(三二)は此程離緣されたのを悲觀して十三日午後四時半頃同番地にある井戶に投身自殺を圖つたが淸凉里駐在所員に救助された

片山潛氏 追拂はる 日本潛入失敗

十三日午後二時五分陸軍省に達した情報に依ると日本共產黨首領片山潛氏は九月十六日莫斯科より浦鹽に來り日本の震災を機會に共產主義を鼓吹すべく宣傳用文書を携へ日本內地に潛入せんとしたところ浦鹽の日本官憲から追はれ行方不明となつた(東京電報)

運動界

道聽軍大捷

和樂俱樂部對道聽軍の庭球戰を十三日午後四時から京日コートで開催道聽軍は優退二組不戰二組を殘して大捷したスコア左の如し

和樂軍			道聽軍
池田 堀田	〇	三	高瀨 野村
萱島 谷本	一	三	高瀨 野村◎
松井 本田	〇	三	神 長間
藤本 長谷川	〇	三	神 長間◎
本田 本田	二	三	金 金子

道聽軍不戰 竹內 森戶組 永田 佐藤組

本社見學(十三日)

永登浦公立普通學校職員生徒八十名▲楓里農林學校職員生徒八十名▲慶北義城郡觀察團二十五名▲開城公立商業學校生徒二十三名

演藝案內

黃金館 松竹キネマ直營 毎日晝夜 十日晝間より
實寫 ツオツクスニユース 二十五號
ワーナーブラザー映畫 連續猛獸大活劇 死の渦卷 全四卷 第三回目
マグトナルトは火焰の刑に處せられた、火は天を焦す、彼の生は死?不思議な印度人とは何者血湧き肉躍る深林の活劇は愈々始まる、說明者 桃山ロング
ウイタグラフ映畫 大喜劇 エンサカホイ 全三卷 田舍に起る惡人對善人の爭鬪 說明 藤井正夫
松竹キネマ特作 實寫 由藝飛行 全一卷
■前週公開以上の大映畫であります多大の好評を賜りました『母』
現代劇 人生の愛 全十卷 岩田祐吉、岡本五郎、三村千代子共演 花川環、久保田久雄、高尾光子 『懷しの母』改題
暗い恐ろしい人生の砂漠に愛兒一郎を抱いたお民は彼の成人を樂しみに痛々しい運命と戰はねばなりませんでした。母の愛、それは世の總ての人が味ふ美しく尊きものであります、人生の行路に湧き上るこの物語りは私達に何を語つてゐるでせうか 說明 南嶽夫 渡邊春波

大正館 國活特約 毎日晝夜 當る九日より封切公開
○ゲエテイー會社提供 ■ニコニコ『鬼の居ない間に』全一卷
◎メトロ社映畫 ■人情活劇『戀と名譽と服從』全六卷
◎アロー會社提供 ケネス・ハーラン氏主演 西大活劇『猛鬪皆殺し』全五卷
好評を得たる大阪朝日座に於て自然的大松竹キネマ超特作 藤野秀夫入社第一作品
時代映畫劇『萩寺心中』全六卷 勝見庸太郞、川田芳子、柳咲子共演
一代の名工富信も妖艶なる島千代に魂を奪はれ只嫋娜な色香に迷つて居たが彼女には山名家の抱へ舞師春日と云ふ腹黑い情夫があつた、信雄と亡き戀人松ヶ枝は門弟信雄と互に深き戀に陷つて居たが春日は將軍家に納の繪の揮毫を富信が拜命したので上りに破門の繪の氣を描いた白拍子の讒言に深く恨みを抱いた情婦に計り彼を窮地に陷入れ樣とした信雄は破門の身で富信の繪を描いた其時は焦燥の餘り信雄は春日と爭ひて居た師の恥を雪がんと島千代や上總も却つて過つて信雄の爲に倒れた彼等二人は萩寺の鐘の下に死を決した、斯くて彼等の悲劇は餘所に盆踊りの群は盆々計り狂ふて居た(特に料金普通)

喜樂館 日活直營 京城本町壹丁目 電話五九七番 十日より提供
實寫 英國農業實況 一卷
怪傑奇勇 荒川兄弟 七卷 豪勇極りなき荒川兄弟の仇敵探索の漫遊に義俠剛直な甘粕玄蕃を配し風光明眉な京都や保津川の激流を背景とした大仇討である
連續活劇 大豪傑ハツチ 四回 チャーリス・ハツチスン主演 痛快なる活躍は益々冒險を生んで來る
日活向島派特作映畫 南光明 小東武雄主演 紅涙哀話 情炎の卷 六卷
春の夕暮藝妓夢子は眉目秀麗なる青年將校岡村中尉を知らずに取られた箸を取り返して呉れた其男が戀しくて[illegible]
今回關東戒嚴司令部大活動の實況を撮影されたる映畫を廣く一般に公開せらる 關東戒嚴司令部撮映 震災實況 他に比類なき日活會社に[illegible]有史以來未曾有の大震災實況

京龍座 龍山 電話三二一番 當る十月十三日より開演 特別大興行
支那一位 世界的大魔奇術
賜各宮殿下御一覽光榮 中華民國天下一品
一大魔術 一小奇術 一少年曲藝 一世界的大運動 一支那美人舞踊 一怪力大長刀
泰玉章 李有來 金喜百 合同大一行
▲入場料破額大勉強 一等七十錢 二等五十錢 三等三十錢 軍人小人半額
●見落す勿れ此の大魔奇術

中央館 マキノ映畫 毎日晝夜 來る十一日封切
ユニバーサル社特作 週間 喜劇 おつと危い 竹內まり子共演 全二卷
喜活劇 盜まれた花嫁 全五卷 旅の嫉な新しい女を改心させるべく其處に格鬪、追跡、ブラツク、マスク團の出現等前回の女優に優した乞食以上の傑作
ユニバーサル特作 大冒險大活劇 大魔王 全十八編 三、四編上場 大連續 エデイ・ポロー氏得意の快演 海中に投じたジャツク、メルトンの運命や如何に、サタンの計畫は?
マキノキネマ特作 舊劇 鹽原多助 全六卷 心溫く青馬は行くをやらじと、つれもいつもすがるを多助は拜みつゝ涙と共に去つて行く全編之れ涙の結晶 市川幡谷、妻尾寨之助大力演
本週より破格の割引 階上五十錢 階下三十錢

◆時計其他全商品正價の一割引
天賞堂 臨時特價大賣出し
◆時計其他商品正價の一割引
大阪市心齋橋北詰 天賞堂大阪支店 電話船場長七三三・一四三三
福岡市博多片土居町四〇番地 天賞堂福岡出張所 電話長二一九二

ワダカルシューム錠
妊婦胎兒を保護し 安產のために 分娩時の障害を除く
楢林醫學博士推獎 片瀨醫學博士鑑查
(片瀨博士述說明書進呈)
發賣元 大阪道修町 和田卯助商店

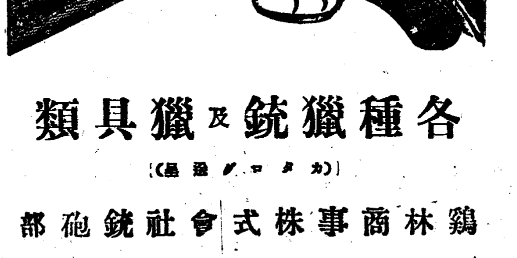

各種獵銃及獵具類 (カタログ進呈)
鷄林商事株式會社銃砲部
平壤大和町七番地 長電話一八番

各種電燈裝飾器具卸小賣
マツダ瓦斯入電球 裝飾用花入電球 特約販賣
T.O 岡商會 京城明治町二ノ六六 電話本局長一四九番 振替口座京城六三三番

外科皮膚科 瀨戶醫院 京城旭町二丁目八番地 瀨戶潔 (電話本局二四九八番)

鞄は高木
鞄製造販賣 魔法瓶及中瓶取替
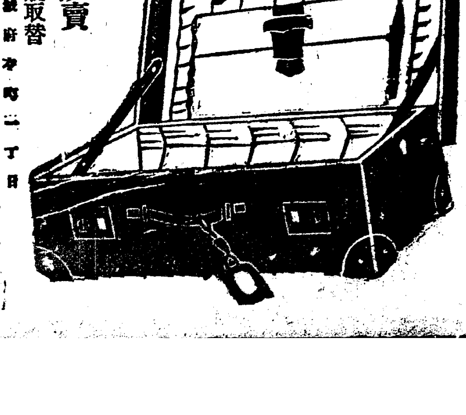
京城府本町二丁目 高木鞄店 電話一三四 二五四番

田中丸病院 京城府西小門町二十一番地
院長 醫學士 田中丸治平
副院長 醫師 上野和夫
普通病室 附隔離病室設備アリ
電話光化門一八八六 一三八五

魂の力（第九十一回）

中川雨之助作　小寺柳村畫

毒舌

「京子さん、あんたは僕が不愉快なことを言ふ男だとお思ひでせうだが不愉快でも何でもありません僕は當然今日の在ることを豫期して居たのです。僕は最初から斯う云ふことを計畫してゐたのです」

牧田はニヤ／＼と薄氣味の惡い冷笑を湛へながら、盃を手にしたまゝ靖子と京子の顏を眺めてゐる。

京子は何だか愚弄されて居るやうで、默つて居られなくなつた

「何故でございます牧田さん、何故私たちの上に斯う云ふ難しい運命が廻つて來なければならないのです。而して最初から計畫してゐたと仰有る貴方のその計畫といふのは何んなことなのですか」

京子が眞劍になつて詰寄るやうにすればするほど、牧田は反つて冷やゝかに落着いて行つた。

「つまり僕は、あなたと善一郎君とを呪つてゐたのです」

「えッ呪つて……？何の爲に私達が、あなたから呪はれなければならないのです」

「京子さん、貴方は僕が曾てあなたを愛して居つたことをお忘れではないでせう。あなたに嫌はれた僕は、あなたが善一郎君と同棲をなすつてから今日迄あなたを怨み詛めに怨んでゐました。僕のあなたに捧げてゐた愛は、あなたに裂られてから憎惡と變つたのです。

京子さん、あなたが色々な惡遊だの道樂だのと罵つて、村越君と一緒になつて行くのは、一つはあなたの意地からでせう。僕にだつてよく意地があります。その意地のために今日まで復讐の機會を狙つてゐたのです」

牧田の言葉は何といふ險惡な言葉なのだらうと、京子は口惜さに全身の血が躍つた。

「分りました牧田さん。今日まであなたが善一郎に就して親切にして下すつたのも、赤英子さんから皆私たちを斯う云ふ目に逢はせやうといふ企らみであつたのですね」

「怖い話がまあ然うです。それが男の意地なんですね」

牧田は去然と嘯いた。

「ほゝゝ　あなたも隨分男らしく無い方ね。そしてあなたはあなたの計畫通り、私たちの家庭を攪亂して、私が斯うして藝妓なんかになつて了つたのを見て、それで立派に復讐をなすつた積りなんですか　ほゝゝ實にお氣の毒さまですが、私たちは何ともありません。假令藝妓が罵つても、私と善一郎との心と心の結び合せは、あなたの力でも何うすることもできないぢやありませんか」

牧田の眉の邊りに、不快らしい小皺が寄まれた。

「所が、いまにその心の結合のメラ／＼に崩れて了ふ時が來るんだ。それは乾度善一郎君の方から解れて來なければならないんだ。つまり英子さんと村越君との間が、次第に濃厚になつて來るに從つて、あなたの力にしてゐる其心と心との結び合せも段々怪しくなつて行く譯なんだから、その時になつてまあ泣かないやうに御要心をなさい」

「牧田さん私はそんなお話を承はらうと思つてお伺ひしたのではございません。私はもう失禮いたします」

堪え兼ねて京子は起ち上つた。

「はゝ怒りましたね京子さん。僕は腹が立つたら許して下さい。僕はもう何も言ひません。それぢや心持よく、三味線でも彈いて歌でも聴かせて貰ひませうか。僕は客。あなたは藝妓……僕にそれを要求するだけの權利はあるでせう、はゝゝ」

「いくら藝妓だつて、厭な客の前で辛抱することはできません。花代を頂だきさへしなければ、お客でも無ければ何でも有ません」

三味線を枕に、京子は出て行かうとした。

「花代さへ頂けなければ客でないといふ理屈の半面には、花代さへ頂へば何んな客の席に行つてゞも御機嫌を取らなきやならないといふ意味が潜むでゐる譯ですね。僕はね京子さん、僕の眼の前に、あなたのその藝妓の扮裝をした姿を見るだけでも、充分復讐ができたと思つてゐるんです。はゝゝゝ」

京子は淵ぐんで、きーつと唇を嚙むだ。

京日文苑　投稿歡迎

短歌　題「女」　尾上柴舟選
俳句　題「小春」　內藤鳴雪選
川柳　題「繁士」　井上劍花坊選
締切　十月廿五日（各題共）
賞金　天一圓半、地一圓、人半圓
注意　一題一人三句、各題別紙用紙葉書、雅號住所氏名明記　京城日報社「京日文苑」宛の事
其他　各地會報歡迎

短歌　尾上柴舟選

◇課題「赤」（一）

◇　岡　夢笑（晉州）
寂しさは亂にこぼれてかへり見る人なき芥子の赤き花びら

◇　林　優雅（京城）
わがそばにそよりそひて草を食む赤きまなこの兎いとしも

◇　深秋銀河郎（京城）
目路はろのま島內海赤く染めて陽の落ちて行く夕なりけり

◇　香山　遠夫（京城）
戀を知る吾か妹はひそやかに赤きタリヤに口吻けしかな

◇　西村　秀雄（寮川）
ひた走る汽車の窓より落日の赤きを友と見て歌し居り

◇　河原　曉星（京城）
よべの暴風雨くまなくはれて秋たかしやゝ荒し畑にトマトは赤う

定州俳句會（帆影郎報）

温突の天井低き芒かな　陽澤
留ランプ芒の一穗垂れに鳬　同
コスモスの淡紅色映るランプ哉　同
さら／＼と風の音ある芒哉　桂川
石塚の布くゝりある野菊哉　同
枝豆の莢押さ富の飛びに鳬　同
コスモスに障子の明りに鳬　西州
穗芒に谷吹上げし風のある　同
一と束ね芒挿したる花瓶哉　同
草刈人芒まで刈り去りに鳬　とみえ
刈りため草に穗垂る芒哉　同
芒騷ふて谷に落ちる流哉　同
コスモスに風現れぬ風の中　同
栗さげて日高き道を下りに鳬　同
枝豆の湯氣の中なるランプ哉　忍城
コスモスつ枝さしこつ剪りに鳬　帆影郎
枝豆の枝かたくまに置晃　同
穗芒に風の見ゆる玻璃戸かな　同

薛荔氏を迎へて（定州）

—帆影郎居句筵—

秋蝶のふと眼に大きく花園哉　陽澤
激怒せて佇みゐしが秋の蝶　同
落し水に遡らしが雜魚流る　同
秋の蝶眞晝の窓を開け放つ　陽澤
鍬先をそれたる燕落し水　同
秋の蝶ひら／＼と一風の中　桂川
落し水大きく畦を切りに鳬　同
落し水秋氣の石に細りけり　西州
白菜の葉裏冷めたし秋の蝶　同
水落し來し溜り鍬や日の當る　忍城
秋の蝶石を離れて白きかな　同
落し水に垂穗の富を掲げけり　帆影郎
城趾に日のぬくもりや秋の蝶　同
水落し來し溫容と過ひに鳬　同

鬼灯川柳集（第二回）

陽蔭者　涙の跡へ　化粧水　醉眠
はるばると父逝く來る陽蔭者
無帽にて陽蔭を辿る町續き
陽影から孫を呼んでる嗅陽
若妹と呼ばれて陽蔭の母を偲ひ　青洗子
金魚留り陽蔭を追ふて汗拭ふ
陽蔭者白粉嫌ひが淋しがり　淼平樂
陽蔭者と言はれて一人寥しい
（ンモウ）何時も陽蔭の外に出る
白粉に隱して淋しい陽蔭者

◇對座吟（大田、落柿居）
かすみ網張つて鏖に萩の露　才一郎
蜻蛉の影うすれたり廣野原　同
柿林　歩けば滑る　罔れ柿　同
自動車や萩を廻りて玄關へ　落柿

歡迎川柳會…川柳茶目氏來鮮歡迎（仁川文庫吟社）

秀峰や京の戸呼びて空曉夫　同
裏門に近く銀杏や實業す　同

出題「起」

一點
下宿屋が替つて早起者になり　曉男
秋晴に子供も朝寢起される　晴宵坊
二日醉起と行けば休ませと云ふ　風來坊
起と唄ふ頭の三味を聞きし　醉將軍
起立して目で客へ吃つた見　虎之助
弟が起ると姉はむごくされ　龍男
御飯入が起きて大伸でかい轉び　風來坊

二點
起かけの一服行動考へる　晴綱子
起されて夕の罷に據らゐ居り　風來坊
入起き目を覺物が父起り　柳葉子
なまじいに居ずに女房掃き出し　風來坊

三點
磯遊び起せぬ石に男呼び　正樂子
二三時間昇組で起す日曜日　風來坊

秋は淋しい（國語歌）

仁川　岡本歌郎

狂人が、につと笑つて行きすぎた。海岸街の秋の日暮よ
×
狂人が、何かうたつて立つてゐる。日暮の街を吹く秋の風。
×
よく笑ふ娘だつたが。十八の、秋の夕ぐれ。さびしくないか。
×
「七年ぶりに、故郷の土を踏んだ」といふ。友がたよりも、秋はさびしい。
×
病院の窓をすかして、秋らしいあたりの庭に見入る、その娘よ。
×
國を出てもう七年になるといふ。そのおどろきよ。ひとりの秋よ。

一二、一〇、一五、

木太刀支社句會

木太刀吟社京城支社例會は來十四日午後六時から市內本町三越裏通不老閣で開催する。宿題は『行秋』『紅葉』各二句宛當夜持寄。用紙は半紙半折。一葉に二句認めること。會費は四十錢。熱心家の出席を歡迎する。因に木太刀本社は震災當時燒失したけれども同人は幸ひにみな無事。雜誌は九月號より續刊すべく目下印刷を急ぎつゝある由

▲旭町一小林病院の院長は誠に患者に親切です。が附添婦に生意氣なのが居る（退院生）▲朝鮮で西村農場、不二農場の所在を知りたし（一農民）▲不二農場は全鮮谷地にあり本社は京城黃金町一不二興業會社（係）▲ヴァイオリン御讓り御希望の方は（永登浦西仲町武藤治夫）▲明治三十九年頃ち日露戰役後の日本の國富と大正十二年八月三十日の現在と比較すれば凡そ何倍の增進なるや御高教を乞ふ（本町愛讀者）▲高級カメラ買入の爲RRレンズ付プローニーカメラ乾板用コンビネーションパック取枠六枚及附屬全部新品格安讓りたし（全北扶安郡入旺里鈴木農場內小島）▲京城のムービーファンの一部の低級なる野次に氣分を害され折角の觀賞を失つたと同時に場內の軍人觀客の野次る樣になる心持を氣の毒に思ひ活動は遂は行くものでないと思つた（考へた生）▲筑前琵琶師山宮旭紅師の御住宅を知りたし（南大門通り顧女生）▲エス子さまあなたはちゝぶやの織物講習會にお出でにならぬのでせう、大そうお話が違ふやうですよ、それは／＼親切に敎へてくれるので皆さまよろこんでおらるよ（ヨシ子）

朝鮮音樂の初歩は1.2.3.より　樂器の御用は電話光化門123番にドレミ
京城鍾路大通り（鍾路警察署前）朝鮮樂器界の元祖
セヤマ樂器店
振替京城一〇七五六　私書京城局四八

价川輕便鐵道

大正十二年七月一日改正

下り

驛名	一	三	五	七
新安州發	前七、一五	前一〇、〇五	後一、三〇	後五、二〇
安州著	七、三五	一〇、二五	一、五〇	五、四〇
安州發	七、三八	一〇、三八	一、五六	五、四四
北松里發	七、五四	一一、一五	二、一二	五、五九
龍興里發	八、〇七	一一、二七	二、二五	六、一二
雲興里發	八、三五	一一、五五	二、五一	六、四三
价川著	前九、〇三	後〇、二三	三、一九	七、一〇
价川發	八、〇〇	〇、三五	三、四〇	
栗隅里發	八、二〇	〇、四五	四、〇〇	
泉洞著	八、三五	一、一〇	四、一五	

上り

驛名	二	四	六	八
泉洞發		前八、三五	後一、二〇	後四、三九
栗隅里發		八、五一	一、三六	四、五〇
价川著		九、〇二	一、四七	五、〇五
价川發	前七、二五	九、二〇	二、〇〇	五、〇五
雲興里發	七、五五	九、三九	二、三〇	六、〇五
龍興里發	八、二〇	一〇、二五	三、一五	六、二〇
北松里發	八、三七	一〇、四四	三、三七	六、四七
安州著	八、五三	一〇、五五	三、四五	七、〇二
安州發	八、五七	一一、〇〇	三、五四	七、〇七
新安州著	九、一七	一一、二〇	四、一〇	七、二七

朝鮮平安南道价川郡見龍里　价川輕便鐵道

るいれき

百方の治療も効なく困難の人決して心配無用當院專門藥は政府で唯一の登錄されたキラズ美しく治る實任製劑也　郵券添申込有れ會報す
和歌山市三年坂　◎瘰癧專門藥院

ぜんそく病

家傳丸藥にて如何なる難病も全治す御照會あれ
仁川　吉木醬油釀造場

仁川　上城酒造場

各種ストーブ

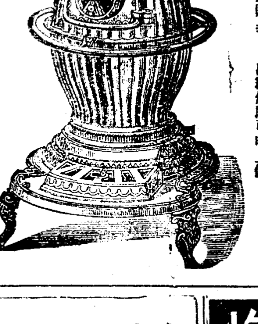

御一報次第型錄贈呈　品種値段可申上候

京城府本町三丁目
佐藤半次郎商店
電話本局長二一四三番

各種　貴金屬　白金地金　金銀　美術品　器製作

德力（商標）

京城明治町一丁目
電話一五二七番
振替京城二三四

資本金參千萬圓

株式會社朝鮮殖產銀行

京城府南大門通二丁目
電話本局長六〇一四番
營業振替貯金口座四〇九番
通金庫振替貯金口座特一三番

年賦又は定期償還方法に依る勸業資金貸出の外一般銀行業務並貯蓄預金業務を取扱申候

支店及出張所

頭取
有賀光豐

（京畿道）仁川、水原、開城
（忠清北道）清州、忠州、
（忠清南道）公州、鳥致院、大田、論山、江景
（全羅北道）全州、群山、井邑、南原、裡里
（全羅南道）光州、木浦、松汀里、麗水、筏橋浦、榮山浦、濟州島
（慶尙北道）大邱、浦項、金泉、尙州、金堤
（慶尙南道）晉州、草梁、馬山、新馬山、統營
（黃海道）沙里院、海州、
（平安南道）平壤、鎭南浦、安州
（平安北道）新義州、
（江原道）春川、鐵原、江陵、寧越、江州
（咸鏡南道）元山、咸興、北靑、會寧
（咸鏡北道）淸津、羅南、城津、雄基
右の外內地、朝鮮、支那各地に爲替取引先有之候

殖產積金……〇……

●貯金を造るには當行の「殖產積金」に御加入なさい。
●そして毎月怠りなく一年間御掛續けになれば御便利な
●貯金の御融通も致します

醇良清酒

品質本位

平壤　松岡酒造場

エルネマン會社製
ミニアチュア　クラップ
ウロペン　クラップ
ベロ　クラップ
ヘッグ　米ツブ
各種在庫

ゲルツ、イカ、コンテツサーネテル、カードベレテン、オリオン、カールツアイス其他有名なる寫眞機及材料製造會社の製品を最も豐富に取揃へてゐます

目下上記の各社製品の內優秀なる品特價提供中のもの多數ありますから安價に御希望のカメラが御手に入るものと信じます。是非カメラ御望みの方は御照會の程御願ひ致します

（アクファ）
ロールフキルム
フキルムパック
普通、整色乾板
現像藥品
閃光粉
寫眞機械各材料

直輸出入商

奉天浪速通六
木村洋行
電話三三四番　一五四五番
振替大連一三六三三番
私書箱一二二番
小賣部　岡田本店
支店　大連、哈爾賓

官製食卓塩

發賣元　京城　富田商會

地方特約　釜山 木浦 群山　あづまや
仁川　中村嘉
鎭南浦　赤岩本店

販賣店
京城　池尻商店
平壤　桑田商店
新義州　貝沼商店
元山　小山商店
清津　鈴岡商店

創立明治參拾貳年
倉庫業兼營

京城府南大門通一丁目十九番地
株式會社朝鮮商業銀行
頭取　趙鎭泰
專務取締役　岩崎虎次郎
支店　京城南大門・同本町・同東大門・仁川・平澤・利川・群山・釜山・元山・清津

內科　眼科　小兒科

京城黃金町三丁目永樂町通り
本田病院
院長　醫學博士　本田建義
附屬　京城肛門病痔疾療院
入院隨意　普通病室　隔離病室
病院用電話本局二四三番
自宅用電話本局二〇九番
振替京城三二二八番

宮內省御用達

千葉縣銚子港
銚子醬油株式會社釀造

代理店
京城明治町二丁目
株式會社山邑酒造京城支店
電話長八六九番・一四五四番
振替貯金口座京城七五〇番

作業服

堅牢　廉價　優美

店員モ職工モ農夫モ働クニハ此服ニ限リマス
カタログ進呈

京城南大門通
ユニオン商會
電話本局二五六二番
振替京城八六三九番

資本金五千萬圓
積立金參千七百五拾萬圓

京城府南大門通二丁目九番地
株式會社第一銀行京城支店
電話（長一一〇一・一八八五）（本一二八八一番）
振替貯金京城一一一番
支配人　永井啓

京城府旭町一丁目（電話本局六九二番病院用）（同四三六九病院長用）
內科　小兒科
小林病院
院長　醫學士　小林千壽
入院隨意（普通病室）（隔離病室）

特別の技能を有する當店に御注文の御希望の方は形ロクの御請求を乞ふ必ず御滿足の出來るスタイルと價額が見出す事が出來ます

京城明治町本通り
小林靴店
電話本局三五七一番
振替京城五九六番
代理店　寧川本町　中村商店

勿驚（おどろくなかれ）

タッタ五分間に忽ち頭痛を治し腦を爽快にす、只一回の頓服にて夢の醒たる如し

清腦新劑

チエヤー

本劑は

（本劑適應症）
▲腦充血　▲腦貧血
▲神經衰弱　▲神經痛
▲頭重　▲眩暈
▲逆上　▲耳鳴
▲腦神經衰弱
▲ヒステリー性頭痛
▲感冒性頭痛
▲齒痛　▲胃病性頭痛
▲酩酊後の頭痛
▲子宮病性頭痛

▲腦病者▲腦神經衰弱者▲ヒステリー病者▲千百病者▲常習便秘者等は日常必携用藥たるべし
▲汽車汽船に乘る時▲人込の場所▲洗髮の際に臨む時は必ず本劑を服用せらるべし

本舖　大連市伊勢町　合資會社松內楠陽堂
藥種貿易商
特約店　京城本町　木村藥店
到る處の藥舖にあり

釜山の水共

ミネーションを以て秋の夜景を飾つてゐる（釜山電話）

た（新義州）

徵文對全仁川軍

京城日報　夕刊
（朝夕刊合せて十頁）
發行所 京城太平通一丁目 合資會社京城日報社 電話光化門 振替京城三〇〇
發行兼編輯人 泥谷良次郎　印刷人 小川三之介

全國特産品陳列大會

京城甲報

大邱の全國特産品陳列大會は、今十四日開會式を擧行せらる、これは京城の副業品共進會並に釜山の水産共進會と共に、朝鮮の産業に對する莫大なる寄與であり、況せる人氣の振興策としても亦時宜を得たる催しであるが、又世人の興味を喚ぶべき特色をも備ふるものである。

朝鮮に於ける特産物と云へば、大概農家の副業品である、而して自作自給本位の農村の生産中、餘剩に見出さるゝ處の商品生産であるのである、されば農業の發達し、農民の知識生活共に比較的高く、其他生産條件の比較的具備せる地方に於て、特産物の生産も亦比較的多いのは當然である、然るに慶北の地は、古より嶺南の寶庫と稱せられ、耕地廣く、地味肥、加ふるに全鮮中、二三位を下らざる長き海岸線は、所々に好漁場を以て惠まれ、隨て物産饒く又自ら殷富、從つて特産物の名に負ふ産物も少くない、其品目のみを擧げれば恐らくは全道之れと匹比するものなからうと思はれる、故に慶北の中心都會にして交通の便を併せ有する大邱に於て今次の計畫を立てられたのは、誠に其處を得たるものと謂ふべきである、而も其著眼が頗る面白い、即ち全國の特産物を陳列し、彼是生産者の見學に資すると同時に、商賈に對して取引開始の機會を與へ、更に一般の觀覽者に對しては、需要者として必要ある知識を得せしむることになるので、其規模は甚大ならずとも、其實効は其抱負と相如くものと想察し得らるゝのである。

當初の計畫に依れば、朝鮮の全道を始め、内地の各府縣擧つて出陳の豫定であつたが、震災の爲に、罹災府縣中、脱退の已むを得ざるものもあるであらうけれども尚二府三十餘縣の特産物は陳列さるゝ筈である、これは南鮮の一地方に於て開設されたる陳列場を參觀することによつて、全國の産地を巡覽すると同樣なる知識を得らるゝといふことが、爾うした希望にも餘裕も有ざる地方鮮人に取りて特殊の利益である計りでなく、出陳府縣人を誘ふて、朝鮮の實狀を觀察せしむることの多大なる利益を豫期せしむるものである、而して如聞者内地側の出陳に要せし經費は、全部出陳府縣各自之を負擔したといふことであるから、主催地側の負擔は、之が爲めに其の多半を輕減されたであらう無論其全經費とても多寡が知れたものと思はるゝけれども、吾人は、之に由つて二樣の欣びを感ずる次第である一は即ち當事者の熱心なる努力である、内地府縣に對する出陳の勸誘には餘程の努苦があつたことゝ察せらるゝ、他は即ち内地各府縣の好意である、殊に其れは近來内地に於て漸く朝鮮を了解しつゝあるといふ一班の消息を傳ふるものとして、於以上の歡びを禁じ得ないのである[illegible]大會が首尾よく所期の目的を達せんことを祈念し併せて大邱の將來を祝賀する。

攝政宮殿下 帝都復興にのみ 御心を注がせ給ふ

【東京電報】國民仰望の御慶事も來春御擧行遊ばさるゝ事となり目出度き御準備の進むうちに我攝政宮殿下には來る三十一日天長の佳節をトし中佐に御陞進あらせらるが昨今の殿下には、畏き御健勝に渡らせられ震災後は御好みの御運動さへ御控へ遊ばされ只管帝都復興の事に御心を注がせ給ふと洩れ承はる

傷病者を御慰問 野外病院に於て 米國より寄贈の

【東京電報】過般來麻布高松宮御用地に建設中であつた罹災民救護に當つる野外病院は全く完成を告げたので十三日午後三時寄贈主たる米國赤十字社に對し受授式を行はるゝが攝政殿下には受授式の行はるゝ以前同病院を御視察ある可く午前九時四十五分自動車に入江侍從長御陪乘、珍田太夫、奈良武官長等供奉、赤坂離宮御出門同病院に行啓あらせられ、米大使、ウッヅ氏以下大使館米國救護班長、マエイ少將以下並に後藤内相、宇佐美知事、永田市長、平山赤十字社長其他の歡迎を受けさせられ米大使以下救護班長に拜謁握手を給はり米大使より病院寄贈の旨を申上ぐるや殿下には厚く感謝の意を表せられ諸氏の案内にて病院内を御巡視あらせられ親しく傷病者を御慰問あらせられた、

首相の普選意見 時代の要求する處であつて黨勢擴張の道具に使はれてはならぬ

【東京電報】十二日の閣議で普選問題に對する現内閣の態度に就き相當懇談したる模樣であるが現内閣の普選問題に對する態度は別として之に對して山本首相の抱懷せる個人の意見として述べられた大要は左の如し

選擧權の擴張といふ事に就ては是非之を實行しなければならぬ夫れは時代の進運に伴ひ當然の要求であるから此の事に對しては異論はない然し普選問題は天下の問題であつて決して一黨一派の問題でないのである從つて普選問題を政黨が黨勢擴張の道具に使ふ樣な事があつてはならない之は國民全體の利害に影響する所の重大問題であるから吾輩は國家の利害休戚と云ふ一大見地に立脚して本問題の解決を計らなければならぬと

臨時法制審議會の 普選主査委員更迭 行政裁判法改正主査委員も迭る

【東京電報】臨時法制審議會第五號諮問案衆議院議員選擧法改正案に對する主査委員は委員長倉富勇三郎委員鈴木喜三郎、馬場鍈一、宮田光雄、井上孝哉、山内確三郎、赤司鷹一郎、小野塚喜平次、美濃部達吉、市村光惠、江木千之、花井卓藏、和田豊治、淺倉平、板倉勝憲、鵜澤總明、松田源治、小川平吉、平沼騏一郎、下岡忠治、關和知、關直彦の二十五氏であるが右の内馬場、宮田、井上の三氏は新任法制局長官松本烝治内閣書記官長樺山資英内務次官、塚本清治の三氏に變更され其他は舊の儘である又臨時法制審議會の第一號諮問案行政裁判法改正に關する主査委員は委員長富井政章委員鈴木喜三郎、馬場鍈一、山内確三郎、井上孝哉、横田秀雄、松岡義正、三宅徳業、富谷鉎太郎、美濃部達吉、清水澄、宮田光雄、鈴木富士彌、森下龜太郎の諸氏の内、馬場、井上の兩氏は松本法制局長官、塚本内務次官と代る筈であるが尚富井委員長辭任の爲め鈴木喜三郎氏が選任されるであらうと

評議員の銓衡

【東京電報】復興院評議員は其の數七十餘名に及び貴衆兩院議員及東京神奈川大阪各府縣會議員及び市會議員商業會議所議員學者經驗ある者を網羅する筈である、而して兩院議員の人選は兩院の銓衡に一任し府縣會議員及び其他に對しては各監督官廳に人選を委囑し其回答を俟つて詮衡決定の模樣であるから發表までには尚多少の時日を要するであらうと

參興評議員 實業家から二名

【東京電報】復興院に於ける復興評議員は大體出來たので院では參興評議員の詮衡を急いでゐるが既報の如く參興には香坂次官東京、神奈川兩知事東京、横濱兩市長の外實業家方面からは參興として三菱の江口定條、三井の米山梅吉評議員に團琢磨氏が入る事に決定した

經濟善後協議

【東京電報】大震災善後會では十一日午前十時半より經濟部會を開き左記協議の上散會した

一、電話至急開設の件（管理に就き當局に於て取調べの上報告する事）

一、商法適用條例を認むるの件（大橋權田兩委員より提案あり幹事に於て取調を纏め引繼き研究）

政府の補給米 買入方法

【東京電報】政府は米補給の爲五十萬石の米を買ひ入るる事は既報の通りであるが今回の買入は總て隨時契約となし買入價格を告示しない事に決した而して買入先は主として關東以北とし官廳及び公共團體から買ひ入れる意嚮あると

應援憲兵出發

【奉天十二日發電】關東震災地に内地、臺灣及び滿洲より憲兵及び補助憲兵二千五百名を增派する事に決定した而して滿洲より派遣する憲兵は僅に十七名に過ぎず奉天憲兵隊よりは下士二名にて十二日迄に全部大連に集合した上十三日發のバイカル丸で東上の豫定である

滿鐵社長留任問題

【東京電報】川村滿鐵社長は山本首相より留任を勸告され川村氏も其希望で九月末に歸任したのであるが首相の變態は當分との條件を附し極めて淡白な態度で留任を勸告したに過ぎないから同氏の身態は依然不安定なもので恐らく臨時議會後に於ける政友會の對政府態度と關連する所があらうと云はれて居る、

浦鹽の日貨受入停止

【敦賀電報】浦鹽諸官廳に於ける日貨の受入れは來る十一月一日以後は停止する旨發表された

直派示威演習準備

【奉天十二日發電】十日直隸各省より來會せる者の談に依ると直隸は奉天に對峙すべく綏城及び熱河東北の各地に於て秋季演習を擧行する事に決し目下準備中にて已に馮玉祥氏指揮官に任命されたと、

京漢線に馬賊出沒

【北京十二日發電】直隸内邱縣の京漢鐵道附近に千餘名の馬賊蟠居し支那官憲は第二臨城事件たらんとするを非常に恐怖し正定より步兵一個旅團を派遣し目下討伐中であると

市内不用地の整理 復興計畫に伴ひ市外に移す

【東京電報】帝都復興計畫案の遂行に伴ひ復興院では市内に散在してゐる不用地の一大整理を爲すと共に多年の懸案にて實行困難なる爲め今日迄手をつけられなかつた小石川砲兵工廠の移轉を始め本所の陸軍被服廠前の聯隊、青山其他市内各兵營練兵場、監獄、赤坂離宮、芝離宮等を郊外の適當なる所に移轉すべく計畫されてゐると云ふ

農業學校設置計劃 奉天文化協會の施設

【奉天十二日發電】奉天文化協會では支那側より土地を購入し日支合辦の農業學校を設置すべく支那側と協議中である、其校長は支那側より選出し教師は日本側及支那側より任命し中學卒業程度の日支人を入學せしめるとの事である、經費は[illegible]を充當すると尚文化協會支部長には王永江氏が任命されるだらうと、

學務局長演述 實業學校長に對し

全鮮農業學校長並商業學校長に對し長野學務局長は十二日大要左の演述を爲した

産業の進展を圖り國力の充實を期するには教育の力に俟る所甚だ大なるものあり殊に朝鮮の現狀は益々實業教育を振興せしむるの一層重要なるものあるを認む而も實業教育の效果を完ふして産業の發展に寄與する所あらむとするには教育關係者の責任最も重く從て深く各位並に各位の部下職員諸氏の努力に俟たざるべからず而して實業教育は其の性質上單り純科學的智識の教授のみに止らず又能く實際的方面に關する智識技能の訓練をも備さざるべからず故に各位は常に部下職員を督勵して實社會の進步に伴ひて益々其の學術を深くするに努められたし尚内外一般經濟狀態の推移通商交通關係の變異を始め延て地方主要産業の狀勢等にも注意し可成地方當業者とも能く聯絡を保ち商品の製造販賣需要供給の關係等を調査研究せられ以て訓育指導の實際適切なることを期せられたし

誠實業に服し勤勉事に從ひ敢て浮華輕躁の風無からしむることは實業に從事する者に特に必要とする所なり然るに輓近思想界の變動に伴ひ往々にして生徒の本分を顧みず或は職員の排斥を企て或は無謀なる要求を以て同盟休校を爲すものあり之を商業學校に就て觀るも本年第一學期中（自四月至七月）に於て商業學校の總數十九校中三校に達せる狀況にて寔に寒心に堪へざる所なり教育の任に膺る者は一層精神的教養訓練に意を用ひ秩序を尊ひ質實正直を旨とし勤勉を重ずるの習性を養成せしめ以て他日實業界に於ては實際的人物たらしめむとを期せられたし又商業學校卒業生殊に朝鮮人に於ける輓近狀況は銀行、會社其の他の大商店に就職し俸給生活に就かむとを希望する者甚だ多きが如きも朝鮮に於ける商業の實際は必ずしも此等の希望を悉く遂せしむる能はざるのみならず實業教育の眞髓は寧ろ實業の自立自營に存すべきを以て卒業生の指導に就ても將來或は自己の資本を以て適當なる商業を自營し或は小資本の商店主と共同して商業を經營する等の氣風を作興するの必要あるを認む各位は常に此等の點に注意し學生卒業前豫め其の希望を聽き之に基き懇切なる訓戒を與へ以て卒業後其の方途を誤らざらしめむことを望む

道及學校評議會員の 任期延長さる 改選期の十二月を來年三月に 大塚内務局長語る

今回別項の如く道評議會員及學校評議會員任期延長に關する制令が發布せられ現に在職して居る道評議會員及學校評議會員は來年三月末日迄其任期を延長せらるゝ事になつたが右に就き大塚内務局長は語つて曰く

現在の道評議會員及び學校評議會員は本年十二月十九日を以て又府協議會員は十一月二十日を以て各々任期が滿了するのであるが府協議會員及び學校評議會員の改選に先つこと約一ケ月で

あり格別の支障もないが道評議會員及學校評議會員の改選改任後に行はれ而も十二月二十日と云ふ歳末に押迫つて行はれ間もなく新年の前後正月となり二月初め頃迄は此等の會議開催に不便である從つて從來會議は通例二月下旬又は三月中に開かるゝことゝなり右會議に諮問して決定した豫算に基く事業の準備は總て新年度開始後になる殊に監督官廳の認可を要する事項に付いては議決後に手續を爲すのであるが監督官廳に於ても是等の審査等の爲め

相當の日子を要するから新年度が始まつても中々豫算の執行に着手することが出來ない事が一方ならざる許りでない從て事業の期間の短い朝鮮では不便の不執行經理の紊亂を誘致するの虞があり現在の儘には推移するを許さないそこで會議を早くし年度開始迄に議政の準備を完了する爲には當常の餘日を短縮して置くことが必要であり會議は成可く十二月中に終了する樣にするのが最も當を得たものと思はれる内地に於ける各府縣會の如く十二月中に會議を開き得るやうにする爲には評議員の改選改任を變更しなくてはならないので此の點に就いては當局に於ても深く考慮の結果今回改選期變更の必要を認め其任期を來年三月末日迄延長することゝした譯である改正地方制度は實施以來未だ日淺く評議會は道地方費、學校費の重要なる事務に就き當事者の諮問の機關として道地方費、學校費の重要なる事務に就き當局と相俟ち其の運用は豫期の成績を收め得たことに對し會員諸氏の努力を多とする所であるが更に今一度其職分を盡され大正十三年度豫算及之に伴ふ諸般の重要事項に就いても亦其の誠意公共の爲努力を御願ふことになつたのである

任期延長制令 道及學校評議會員

十五日附制令第十三號を以て道評議會員及學校評議會員の任期に關する件明治四十四年法律第三十號第一條及第二條に依り勅裁を得て左の如く公布さる

大正十二年十二月十九日任期滿了する道評議會員及學校評議會員は朝鮮道地方費令第十三條第三項及朝鮮學校費令第十一條第十三項の規定に拘らず大正十三年三月末日迄仍在任す

地稅施行規則改正令

十五日附總督府令を以て地稅令施行規則中左の通改正さる

第十六條中『墳墓地』及同條第六號但書を削る

第十六條の二中『及第六號』を『第六號及第七號』に改む

第十六條の三に左の但書を加ふ

但し土地分割申請時、課稅地成申告書、非課稅地目變換申告書又は開墾地（埋立地）地稅免除申請書に附記して爲したる測量申請に付ては測圖の交附を要せず

第十八條に左の一項を加ふ

第一項に規定する申告申請は土地所在の面を經由して之を爲すことを得

第十號樣式の四非課稅地地目變換申告書中『墳墓地』を『社寺地』に改む

附則

本令は發布の日より之を施行す

出張命令

道慈惠醫院醫官 有馬長次郎

歐米各國へ出張を命ず

全羅北道知事 [illegible]

慶尙南道、慶尙北道及京畿道管内へ出張を命ず

全羅南道知事 元應常

京城府、大邱府及釜山府へ出張を命ず（十二日附）

咸鏡南道知事 李圭完

黄海道知事 飯尾藤次郎

京城府、大邱府及釜山府へ出張を命ず（十三日附）

公會私會

◇全鮮度量衡大會 來る十八日午前十時より龍山總督府商工課分室に於て全鮮度量衡大會を開催

◇度量衡檢定取締官吏會議 來る十八日十九日兩日殖産局商工課龍山分室に於て道府在勤度量衡檢定取締官吏會議を開催す

人事往來

▲西村殖産局長 那須を隨へ十四日午前十時擧行の大邱に於ける第八回全國公立商品陳列所大會並全國特産品陳列大會發會式に總督代理として臨場の爲め十三日夜京城驛發列車にて出發總督の祝辭を代讀すと

▲松村秘書官 總督に從ひ十三日朝約一週間の豫定を以て江原道江陵方面へ出張

▲藤波通譯官 同上

▲長谷川御用係 同上

▲田中總督府通譯官 十二日出發二週間の豫定を以て咸南に向ふ

▲後藤市藏氏（統計局統計官）朝鮮統計展覽會審査委員として十九日午後六時入城の筈

▲瀬永彥四郎氏（[illegible]）十三日朝入城不知火へ

▲原口仙造氏（鹿兒島縣技師）十二日夜入城同上

▲富永一二氏（慶北警察部長）十三日朝退城

▲尹甲炳氏（江原道知事）十二日入城京城ホテルへ

▲安藤農學博士（副業共進會審査部長）十三日夕入城

朝鮮の重要漁業（三） 總督府當局者語る

次は明太魚漁業であるが本漁業は朝鮮古來の漁業で開始以來既に二百餘年の星霜を經過してゐるやうであるが其初め咸鏡北道明川郡沿岸に於て

盛に延繩を

用ひ掛網、刺網等相次で起り漁場漸次南北に展開して鮮海の最大漁業となるに至つたのである今より約二十年前内地人通漁者の使用する手繰網を用ひてみた處が馬養島附近の漁場に適し頗る佳良の成績を擧げたのである本網の製作費は比較的小額であるから其數も急に激增し一時は盛況を呈したのであつたが其後漁場の變遷に伴れて本漁具を使用する者漸く減じ大正六年以降は殆ど之に從事するものが無いのである

而して近年

明太魚の漁獲は、鰯の二種に及ばぬ樣にはなつたがそれでも各種鮮人漁業中の今猶其第一位を占めて居る明太魚は咸鏡南北道を中心として北は國境に南は江原道に至る間各所之を漁獲するが其漁場は概ね沿岸であつて而も作業が容易だから近年慶尙南道蔚山沖合に於ては三四月頃にトロール漁船に依り盛んに漁獲さるゝに至つたのである思ふに其迴游區域が廣汎であり將來漁場は相當に擴張の餘地があると見做されてゐる漁期は地方に依つて相違してゐるが咸鏡南北道以北に在りては

每年十一月

前後から翌年四五月に至るのである漁獲高は明治四十四年に就いて見ると數量三百八十萬餘貫價額九十二萬餘圓であつたが大正十年には數量二千三百萬餘貫價格四百二十七萬餘圓に達し數量に於て六倍一分價格に於て四倍六分に增加した而も漁場の擴張に伴ひ增加の見込は十分にある操業は概して内地人は未だ使用しない江原道及咸鏡南道に於て定置漁具を以て鰊、鯖等の漁獲の際に之を混獲するに過ぎないが

その漁場は

江原道七ケ所咸鏡南道十六ケ所あり咸鏡北道に在りては明太魚の漁獲を目的とする者が約百ケ所程あり其漁獲高は概ね七八百圓であるが往々にして二三千圓に達するものがある

朝鮮人は掛網、刺網、延繩等を使用し掛網は一漁期固定設置するものと否らざるものとがある其定置漁場は江原道百四十九ケ所咸鏡南道六十五ケ所同北道九十六ケ所あり漁獲高は平均四五百圓であるが中には千圓内外に達するものがある之に反して定置せざるものは江原道を通じて其數約六百に及んでゐるが漁獲高は不明である

刺網は其の

船數は詳かではないけれども盛漁期中咸鏡南道に於て操業するもの約六百隻あらうと推算され漁獲高は凡四千圓に上るで一隻平均漁獲は江原道百隻咸鏡南道五百餘隻同北道四百隻の見込で一隻平均の漁獲高は五百圓乃至二千圓である本漁業の所要經費を概算すると刺網漁業費二千圓同延繩漁業費二千九百二十五圓同網漁業費千八百四十五圓である

朝鮮農業教育研究會創立

今回各道農業學校長會議が十月十一日、十二日に亘りて開催せられたのに際し此機を以て將來教育上必要と認められたる農業教育に關する研究機關が創立せられたが會長には長野學務局長副會長には萩原學務課長、水原高等農林學校長大工原氏、及び同好の士を會員として盛大なる發會式が十一日京城俱樂部内に擧げられた此の研究會に最も期待されてある朝鮮教育上時機に適した企てゞある

土地臺帳規則改正

十五日附府令を以て土地臺帳規則中左の通り改正さる

第一條中『水道線路及土地調査を爲さゞる林野』を『水道線路並土地調査を爲さゞる林野及墳墓地』に『鐵道線路、水道線路又は林野』を『鐵道線路、水道線路、林野又は墳墓地』に改む

第三條に左の一項を加ふ

告示する地域に於ては土地臺帳に登錄したる土地に付林野圖を以て地籍圖と看做す

附則

本會は發布の日より之を施行す

稅關事務打合終了

去る八日より總督府第二會議室に於て開催中であつた稅關事務打合會は五日（十二日）は日程により

茶話

今回各道農業學校長會議が開催されたのに際して朝鮮農業教育研究會が創立された▲會長には長野學務局長副會長には萩原學務課長大工原水原高等農林學校長を推戴とある▲この種研究すべきものが多々益々あるのだ▲然し何事も結局は人にあるのだから産業の振興が焦眉の急であればある程實業教育の研究と云ふことは同じ程度に必要である▲この意味からして農業教育研究會の創立されたことを慶祝すると同時に健全なる發達を切望に堪へない▲道評議會員と學校評議員の任期は本年十二月十九日で滿了するのだが、それを十三年三月末日迄任期を延長された▲その理由の主なるものは豫算編成の關係もあるから内地の府縣會のやうに十二月中に會議を開催するにあるとある▲斯くして健實に步は一步と進んでゆく譯だ。

氣象日報（十三日）

十三日高氣壓は朝鮮及本邦に移動し滿洲方面は氣壓低く北傾斜緩慢なり全鮮一般に朶天氣溫稍上昇せり

天氣豫報 十四日

曇

十三日正午 攝氏 一六度二 華氏 六一度二

十二日最低 攝氏 三度一 華氏 三七度八

■本紙八頁■

腸疾患の治療及豫防劑

ビオフェルミン

ビオフェルミンはメチニコフ氏の乳酸菌と腸内澱粉消化作用を有する糖化菌とを豐富に含有す。而してこの糖化菌の存在は澱粉食に富める本邦人の腸疾患の治療並に其豫防劑として大なる意義と効果を有す。

適應症 急性及慢性腸加答兒。鼓腸。常習便秘。消化不良。小兒綠便。慢性腎臟炎。糖尿病並に腸の保護。健康の增進等

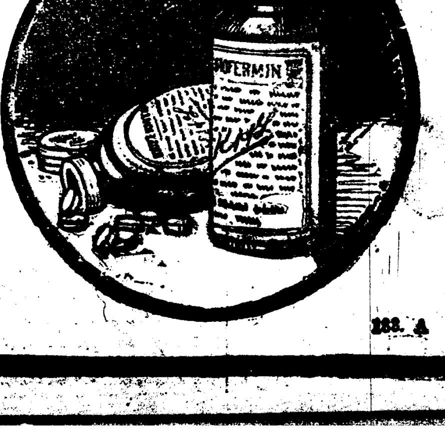

粉末及錠劑あり　說明書郵呈

發賣元 大阪市東區道修町 武田長兵衛商店

製造元 神戶市二番町 株式會社 神戶衛生實驗所

188. A

張切つた競馬氣分の中に 駿馬幾十頭覇を爭ふ

鐵蹄砂塵を捲いてなかなかの壯觀 十三日漢江々畔の賑ひ

朝鮮競馬倶樂部主催第五回秋季競馬大會は十三日金風颯々たる漢江々畔同會常設競馬場で開催された張り切つた競馬氣分は午前十時土曜日と云ふに可なりに入場者を見せ場内は大賑はひ其設備が完成した、午前十一時になると場内頗に緊張し午前十一時四十分第一競馬各國産内種競馬に移る、數日來の日和續きにトラック乾燥し馬蹄砂塵を捲いて晴れの競技第一回の幕は切つて落された

第一競馬

各國産内種距離一哩競走、出場馬數四頭、

一着　ギンアワ　二分十一秒
二着　アタマン　二分十一秒四分四
三着　タチカゼ　二分二十三秒

發馬十一時四十分、スタートに於てゲンカイ既に遲れ素氣なく二周の終りに於てギンカク、アタマンの競走の感あり此處に距離を以て二周目に入り場の右カーブに於てギンカク豪脚して一馬身を拔き決勝點に入る
勝馬投票一圓三十錢附

第二競馬

各國産馬乙種、距離一哩 出場馬數八頭

一着　カセン　二分五秒
二着　シノノメ　二分五秒五分四
三着　ナナヒロ　二分六秒五分三

發馬零時二十分、出場馬はヤマト、ナナヒロ、サムラヒ、フジ、カツヤマ、カセン、アサヒ、シノノメ等觀衆の記憶に新らしい馴染顔のみで一般に緊張し一寸豫想が出來ない出場馬數が八頭もあり第一日中の見物である、審判席にはスタートが揃はぬので大分困つた、第一周カセン、カツヤマ、シノノメ、ナナヒロの相踵いで疾走しサムライはスタートに於て遲れ第二周に於てカツヤマかシノノメの爲めに五米突を拔かる、非常に期待されて居た丈けサムライの慘敗は氣の毒だつた。
勝馬投票一圓八十錢附

審判官 角田一等獸醫と久保農學士

大會競技審判官は例に依つて陸軍側より角田一等獸醫、倶樂部側よりは久保農學士の嚴正な審判の下に行はれて居る

場内雜觀

▲第一日と土曜日の關係で優等席には滿員の盛況が多く前列丈けが一杯であつたがそれでも三四等席は大入滿員それに郷共と共通入場の出來る特別入場券（五十錢）が多く賣れる▲來賓席には倶樂部幹部が陣取つて場内取締官も競馬を一生懸命に見られると云ふ平穩さである▲數回の大會で勝馬投票も觀衆が大分熟練されて目が高くなつたが今回は新顔の馬が可なり多いので投票所では馬の下見に一寸腦まして居る▲今回は三日共キヤツコウの戸島さんが馬賣らしい鑑油の大樽や小樽を出すので一競馬丈け多く見られるのが觀衆の總だとの話し▲要するに第一日の入場者は六分の見込みでほんとうの好きが多いようだ

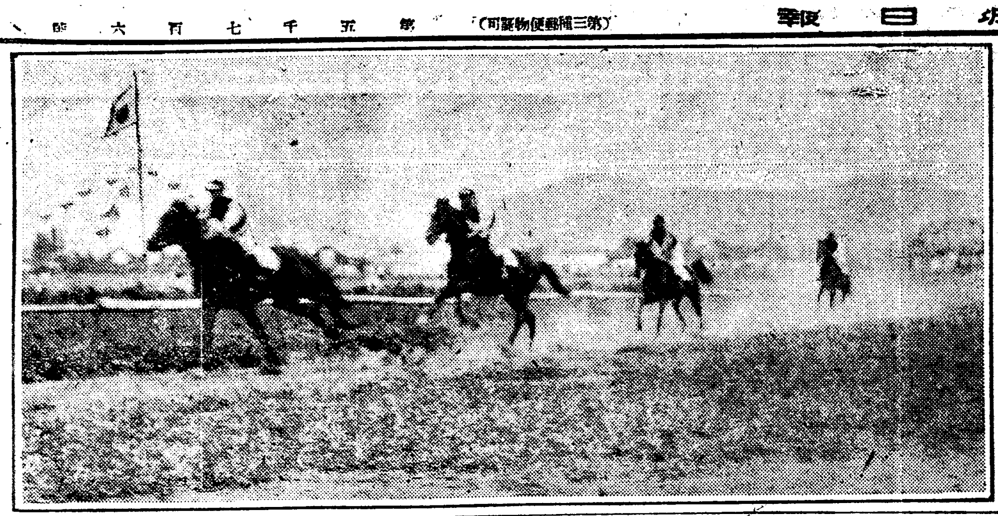

漢江々畔の競馬大會

反對意見が出た 婦人の選擧權

と有權者年齡の低下 十二日の學校組合委員會

京城學校組合會議員選擧規則擴張案の委員會は十二日午後三時から會議室に於て開會したが當日の出席者は七名の委員中田中委員長以下松本雅太郎、秋山督次、林原憲貞等の四委員で肝腎な提案者たる平山委員が病氣缺會の爲め遂に決議するに至らなかつたが、右四名の委員の意見も區々であつた、即ち女子に選擧權を附與するは尚早の嫌ありとの意見もあり、又年齡低下に就ても他の選擧資格にも類例がないのは必ず其所には相當の理由が存在する筈であるから輙々に低下すべきでもあるまいとの意見が出でた、只納税額の制限を撤廢する事には意見の一致を見た、兎に角平山議員の病氣快復を待つて再開する事として六時頃散會した

甘粕事件 公判延期か

甘粕公判は新事實の發生や法務官の更迭等で多分十八日の公判は延期さるゝであらう（東京電報）

小川法務官の後任 吉森氏に内定

小川法務官の後任としては第四師團法務官吉森榮氏を選ぶことに内定し目下交渉中である（東京電報）

撞球術の講演

撞球家板倉數吉氏の撞球に關する講演が十二日午後七時から安藤商會の娯樂倶樂部で催された板倉氏は學術的撞球家として商工學士の肩書を持つた撞球家である隨つてその講演は理論と實際に亘つて深く研究した極めて興味あるものであつた同氏は先づ凡ての運動に必要なる姿勢のことより說き起しキユウの持ち方から「押し玉」「引き玉」の要領を詳細に說明し次で模範ゲーム、曲玉數番を示す所があつた同氏は目下永樂町の春日館に滯在中であるが近く當府に模範撞球場を設け廣く一般希望者の爲め教授の爲めに盡力するそうである

震災後の鮮人歸還者 一萬六千五百十五人

渡航者は非常に減少した

關東地方の大震災後に於ける朝鮮人の歸還者並に渡航者數に付總督府の調査によれば九月中より十月八日までに震災地より歸還せたもの

種類	九月	十月
學生	六七五	五五三
勞働者	八七七	一、一四二
其他	七二	四八
計	一、六二五	一、七四三

更に震災地外より歸還せるもの

學生	七一	一〇
勞働者	一二、三二九	三、二四八
其他	五八九	一六五
計	一三、〇九二	三、四二三

以上は内地より歸還した朝鮮人であるが次に渡航者方面を見るに

學生	八八	一三
勞働者	一三一	ナシ
其他	三九	二

震災地外に渡航せるもの

學生	三一	七
勞働者	一、八六三	七九
其他	一五九	三三
計	二、四一〇	一一九

斯の如き狀態でこれによると震災後歸還するものは實に一萬六千五百十五人、更に渡航せるものは二千五百二十九名と云ふ狀態で渡航者は非常に減少した譯である。

遼陽支那官民の同情

【遼陽十二日發電】遼陽警察署の報告に依れば遼陽支那官民合同にて内地震災及東三省水害義捐演藝を開催の結果純益洋五千元の内三千元を日本震災地に寄贈する事になつたと

副業品共進會 特設館巡り（5） 人蔘館

仙境の美人が汲んで出す人蔘茶

十二坪の文化住宅は玄人筋が大喜び 鴨綠江材で出來た宮島細工

電氣館を出て向ふ側に人蔘館、瀟洒な開放的な建て物で入口には常盤木の盆栽や文化窓を想とりくのメリヤスが見る目に美しく據されてある、入口の左右は陳列棚となつて人蔘種子一年根から六年根までの實物の標本や、紅蔘、白蔘其他種々の人蔘製品をあつめりと並べ壁上には人蔘製造の狀況紅蔘の選折狀況などを示した數葉の寫眞を飾つて『人生至高の幸福たる心身の健全を得られよ』と云つた風な宣傳札が掲げてある如何にも感じがよいので失禮して中へ入る、此處は休憩所になつて居る

小菊の鉢や 灌木の盆栽など

各所にあしらひ其間に卓子椅子が備へてある遠慮なく腰を下すと向ふの東屋式の隙ひから美人が愛嬌ある笑顔を投げて早速人蔘茶とお菓子とを接待して異れる十分、廿分如何にもレフレッシングな館内の空氣と夫れに人蔘茶の效能が歩き廻つた疲れがすつかり癒へて何だか二三年も壽命が延びた樣すつかり好い心地になつてお暇する館の後側が如何にも落ちついた上品な作りに出來て雜踏の中から此處へ入ると聊か大袈裟ではあるが一寸仙境に入つた思ひがする、お隣は營林廠の特設館たる文化住宅、十二坪の建物である先づ外廊の表裏兩部は紅松、兩側面は落葉松、内部の腰板、床板、腰板上部の右側は赤落葉松、同じく左側は紅松

天井は格線になつて落葉松

紅松、杉松、ニレ、ヤチダモ、ナラ、クルミなどをつかつてある、何れも所管森林の產出材で直に建物として用ひらるゝ點と瀟洒に出來て居るので玄人筋に喜ばれさうであるから斯くと如何にも木材等に對する智識振りを發揮する樣であるが實は何れも係りの人から說明してもらつたのである、中には鴨綠江の上流で取れたと云ふ山人蔘、鴨綠江材を材料とした宮島細工、下駄、蒲鉾板、燐寸軸木、卓、椅子等で營林廠の伐木作業其他の繪畫が周圍にかけてある陳列の椅子や卓子は各種を巧に配合して精緻な細工を施し又宮島細工や下駄は如何にも安價なので大に好評を博し將來取引をしたいとの希望を申込む者が多く當局者も大に得意になつて居る

副共會場の統計氣分

統計化された廣告塔

朝鮮統計展覽會の開催をも伴ふ今回の朝鮮副業品共進會には統計氣分橫溢し統計化された諸現象が多々あるが就中入場者注目の標的となつたのは京畿道特設の副業獎勵塔及朝鮮農會休憩館の農產統計塔東洋拓殖會社の最近五年間營業成績其他の統計圖表總督府稅務課の大正十一年度朝鮮に於ける副業別（道別）統稅額圖表勸業模範場水原支場の朝鮮馬發育比較圖種禽羽卵累年配付統計圖、陸軍倉庫、大正十一年度干草供出額別比較對照をはじめ京畿道蠶種製造同桑苗製造經濟比較圖尚北道累年產繭額の圖表其の他朝鮮に於ける木炭生產額圖表並に副共本館各參考館陳列棚の上部に共進會統計圖表を掲げたなど會場全部統計展覽會の如き觀を呈した

貯金宣傳隊 巡回の日割

遞信局の貯金宣傳活動寫眞隊は今回更に南鮮地方巡回の豫定であるが開催地日割は左の通りである

十月廿三日永同　廿五日金堤　廿六日新泰仁　廿八日井邑　廿九日長城　卅一日羅州　十一月一日榮山浦　三日成平　五日六日高敞　九日全義　十一日平澤

慘狀目も當てられぬ 沈沒潛水艦内の屍體

『水膨れになつて腐敗して居る』と 作業中の潛水夫の報告

【朝鮮一部所報】延々になつてゐた沈沒潛水艦は十二日朝十時豫定地である志築沖中の暫變延いて來た引揚完了迄には今後一週間を要する豫定である引揚作業中の潛水夫は『潛水艦には蛎が密著し二寸位の水苔が生へて居る尚艦内には多數の魚類が棲息し死體は水膨れになつて腐敗して居る』と報告した

宗一殺しの共犯がまた一人出た

甘粕事件に關し下士官一名兵卒十一名より山田憲兵官の取調べを受けて居たが十三日朝全く宗一殺しの共犯たる事が明かとなり同日代

主義者大阪に移る

警察部は取締の協議中

泥棒

府内中林洞一八七番地金伊伊（二〇）は去る大正六年頃から（以下不明瞭）午後十二時頃太平通りの某方へ忍び入つて現金四十圓、レンコート（以下不明瞭）を窃取し又二日夜（以下不明瞭）目下取調べ中であるが尚餘罪ある見込み

世界野球選手

紐育ヤンキース對紐育ジャイアンツとの世界選手權爭奪野球戰第一回戰は十日ポーログラウンドに擧行されたが四萬餘の觀衆九回に及び

町内の餘興は殆んど見合せ

近づいた秋季大祭 神輿には美人連が供奉する

年中行事の一つである京城神社秋季大祭も愈々目睫の間に迫り副業品共進會と相俟つて市中は殷賑を極めることであらうがさて各町内の餘興は何うであるかと尋ねて見ると例年約二十餘箇町内で屋臺、山車、假裝神輿等を引いて神輿の後に從ひ賑々しく市中を練り廻つて居たるも關東地方の大震災で神輿の渡御を廢止する旨氏子總代會で決定した旨一般に發表した爲各町内でも至極尤もなことであると餘興等一切を遠慮して居た處へ實業同志會其他有志が之に反對運動を起し是非とも人氣を振興する方法として神輿の渡御をして貰ひたいと氏子總代側に申込んだので氏子總代でも愼重審議の結果神輿の渡御に決定したことは既報の通り、然るに各町内では神輿渡御が一時中止された爲町内では一頓挫を來し何となく氣拔けの狀態である處へ再び渡御に決定したとは云へこんなに期日が差迫つては餘興の準備に間に合はないのと經費の關係で餘興物を見合せることに決定し其筋へ届出たが神輿渡御には只各町役員が禮服で提灯を持つて供奉する段取である。

餘興廢止の決定した町内は

本町筋全部、明治町二丁目、南山町一丁目、旭町二三丁目、御成町、南大門通り一二五丁目、蓬萊町、和泉町、吉野町、長谷川町、黃金町全部、太平通り一二丁目、茶屋町、大和町一二三丁目、初音町、並木町、東西四軒町、花園町、光熙町一二丁目、日出町

で屋臺假裝等の裝飾位であるが神輿渡御には花柳界の新町遊廓三業の藝妓が屋臺を出す外妓生組合の京城、京和、大同、漢城の妓生約二百名が供奉する筈

大祭役員決定

京城神社では十四日朝十時より禮拜殿で神社職員一同參古大祭委員長松本副委員長各係長常任幹事が神殿で嚴肅なる潔齋の儀式を行ひたる後參光禰宜は社務所に參籠して一意專心齋戒に心身を清め又參古委員長も十六日の前夜祭より參籠する筈であるが同日齋戒後當番區各係の打合せを行ふと尚大祭の役員各係町は左の通り

大祭委員長、參古禮藏▲副委員長松本〓三、石原磯次郎、大和與次郎▲（第一區）係（漢江通、）先導係長棕木彥五郎、▲（第二區）係（元町二丁目、）警護係長山崎新▲行列榮町、▲（第三區）係（元町三丁目、山手町）係長大島佛之助▲御、（京町、元町一丁目）寶物係（岩根町）係長本原吾▲（第四區）係長早崎源吾、▲御器物係（漢江通第五區より七區迄、西町）（西村、軍司令部、二十師團、洞）係長山田龜太郎、篠田

娼妓の色香に迷うて 年甲斐もなく放蕩

若草町の菓子屋の主人 女房から說諭を願出づ

府内若草町六五番地菓子製造業岸本穆三郎（三〇）は後妻が先妻の兒四人と職人七人を使用して殊勝に商賣大事と家業に勵んで居るを他所に三年前より新町遊廓貸座敷常盤樓抱娼妓山口縣下關市生れ笑千代事藤田コウ（二〇）の色香に迷ひ年甲斐もなく毎晩のやうに入浸り妻や友人が忠告しても聽き入れず家財を蕩盡して居るのを十三日朝妻外一名が本町署に出頭し鈴木署長に涙を流して穆三郎の說諭方を願出たが同署長は取敢ず樓主と笑千代を召喚して懇々と說諭する處があつた

不景氣な青年聯合會

落膽した幹部連

朝鮮青年聯合會は目下開催中の副業共進會を好機として十五、十六の兩日京城にて開會する手筈で全鮮各地の團體に對し通牒から出席方を慫慂してゐたが、百三十三團體の内僅に三團體だけが加入の通知に接したので落膽し幹部連は善後策に就て目下協議中であると

店頭裝飾競技會 前景氣頗る盛ん

申込み既に三十店

十六日から二十二日迄商業會議所の主催で催す店頭裝飾競技會は前景氣頗る盛んに十二日迄に左記三十店の申込があつたが尚續々申込がある模樣である

東大門二、洋服羅紗、丁字屋本町一、時計貴金屬寶石大澤商會本町一、呉服三中井本町一、藥種山岸天祐堂本町一、洋酒食料品明治屋本町一、足袋メリヤス信鍋久藏本町一、紙文具運動具篠崎半助本町一、履物伊藤乙彥本町一、シヤツカラカウス、飯泉俊濟、本町一、萬年ペン、眞鍋政治郎、同小間物化粧品、夏川富三郎、同呉服（ますや）宮本彥左衛門、同小間物化粧品（日の丸）中江和平治、本町二呉服、（丸一）信澤定吉、同呉服（丸三）山崎多三郎、同履物、井上テル、本町一、書籍運動具大坂屋內藤定一郎、本町二、文化饅頭萬年堂、植松貫之助、同洋服、大矢秀信、同高麗燒朝鮮特產物、富田儀作、本町三、金物、佐藤牛次郎、本町二、樂器、釘本樂器店、明治町二、呉服京染、たまや、北澤達之助、元町二、呉服こまや、植西源五郎、本町三、呉服京染しらぎや安達菊太郎、本町二、小間物化粧品、松菊屋、中尾菊太郎、本町二、時計貴金屬、木眞、同諸金物、釘本藤次郎、本町一、雜貨、平田百貨店、同寫眞機、村上賞三郎

審査員

店頭裝飾競技會の審査員は次の諸氏に委囑する筈である

高工囑託　小川軍治
高商講師　加藤康平
美術家　淺川伯教

自分の娘を川に投込む

女房に逃げられて此の始末

慶北漆谷郡北三面天大洞一二六番地成萬述（二七）は十一日午前十一時頃長女玉禮を自宅附近の洛東江深淵に投げ込んで殺害し自分も死ぬ積りであつたが急に悔氣を生じ同地駐在所に自首して出た原因は妻韓一仙（二七）が去る三日朝夫と子供を殘し何れにか逃亡した爲め子供は母を慕ひ泣くのに悲觀し親子共死んで其の苦痛を忘れんとしたるものらしい因に夫は非常の嫉妬家で妻は之れを厭ひ家出したのであると（大邱特電）

失戀の末自殺

龍山元町一丁目八九竹内要一（三〇）は十三日午前八時自宅で昇汞水を嚥んで自殺した原因は失戀の結果だと

待たれる十哩マラソン

全鮮各地から出場の猛者 既に百數十名に達す

共進會開催中の各種大會の中で最も期待されてゐる二十日の全鮮マラソン競爭も漸く數日後にせまつて一日〱と大會氣分が濃厚になつて來た。目の廻るやうな忙しさをみせてゐる主催者の協贊會を訪れると船越氏は

參加申込は此の計畫發表以來已に百數十名の多數に及んで尚申込日になると一日廿人からの申込を受けてゐます、中には平南全北黃海、忠北から出場の猛者も居ます選手十名が加はるので當日の競爭は未曾有の盛況をみる事でせう

と語つてゐた尚十二日は會場內修養殿で協贊會の幹部連並に當日の審判者の協議があつたが其の結果漸く詳細を發表し得るに至つた

出發點は

共進會場內美術館の廣場で走る道順は光化門を經て鍾路通りを直走し東大門に至り更に春川街道を疾走し清涼里驛へ折れる所から約五丁先の地點で規定のスタンプを受けそこから引返して逆に出發點に戻る迄の十哩の行程である

出發時刻

は學生會社員の素人組は正午時三十分に車夫配達夫の職業者組は正三時にスタートを切ることになつてゐる。當日參加者は必ず正午から午後一時迄の中に光化門前の協贊會特設の受付に於て番號布を貰ふことになつてゐる尚參加希望者は來る十七日迄に協贊會事務所宛に職業住所氏名を明記して申込めばよいとの事である

馬賊二十名 高瀨船を射撃

金品を掠奪した上 三名の人質を拉致

本月十二日午前八時頃平北慈城郡長土面松渡對岸に約二十名の支那馬賊現れ下航中の鴨綠江運輸會社の高瀨船に發砲し支那側に著船させ內地人稻田萬一外六名及び鮮人四名から現金其他約五百五十餘圓に相當する金品を強奪し且同時に支那人三名を拉し去り奧地に引き上げたので目下嚴重捜査中である。

お寺と教會

▲日本基督教會、十四日午前十時「神に出でて」午後七時半「良心」（秋月牧師）▲京城組合基督教會（以下不明瞭）
▲メソヂスト教會（旭町二丁目）十四日午前九時日曜學校、バイブルクラス午前十時「光實の秋」中村牧師午後七時半「二大奇蹟の教訓」

大震災大火災

大震災大火災を永く傳ふべき名著『大正大震災大火災』は目下刊行中絶大の好評を博し書店は其の發行に驚いてゐると

共進會附近に 不穩文書

警察部大活動

十三日午前八時半頃警察部高等課に於て共進會附近より不穩文書を發見し田中警察部長は櫻井警部と共に該文書を翻譯すると共に刑事を派して某方面に活動を開始し捜査に著手するに至つた而して該文書は極めて過激的宣傳文で同日朝高等課刑事が建春門の附近東側の電信に貼付しあるを發見したものであると

聯隊戰鬪射撃

龍山歩兵第七十八聯隊は十三日より京仁線富平附近に於て本年度戰鬪射撃を開始したが菅野第二十師團長は之が觀察の爲め副官二名を隨へ同日午前六時三十七分龍山驛發の列車で同地に出張した

主婦之記憶

リヨウマチに惱む時に!! リヨウマチは中々頑固な病氣で治り難い樣である、其れに此の病の疼痛は又中々堪へ難いもので、鬼神を挫く勇者も之には苦しむものだが、之を緩和する外用劑は隨分に多數ある、其中でも一番良いのはバイエル會社製品のスピロザール溶液で、之は直に患部に使用する事が出來、鎭痛の効が確實で且塗布した所は清潔であるから最も良い値段も至廉だ、詳細は神戸のバイエル會社へ申込めば說明書を送る筈だ（廣告）

共進會入場者

十二日入場者左の如し
大人八、八四〇人▲小人七〇二人▲團體六、四三七人▲無料一五〇五人▲計一七、四八四人▲累計一四八、〇一五人

共進會賣約高

十二日の賣約高左の如し

普通出品	一五七、四〇〇	八一三點
參考品	三三六、五二〇	六六六點
計	四九三、九二〇	一四七九點
累計	七、四三六、〇八〇	二、五七七點

扇島畫伯揮毫

佐久間扇島畫伯は大分縣出身で東都に於ける南宗派中一方の雄であるが、郷日同鄕人有志の招きにより入城市內旭町初音館に投宿一般揮毫の需めに應じつゝあるが、市內及び仁川方面より申込み多く連りに彩筆を揮ひ居れるが尚月餘滯城の上湖南各地を巡遊歸東する筈である。

珠算競技會

府內水下洞公立商業補習學校では十二日午後七時より珠算競技會を開催し一年對二年優勝爭奪戰、五種競技、加減乘除競技、讀上算、傳票整理等餘興的競技を見せ來賓を驚かさせた

那古の山崩れ

十一日午前一時頃暴風雨の眞最中房州那古町附近に山崩れあり壓死者七名重傷三名を出した（東京電報）

電車事故

十二日午後三時廿五分頃東大門發新龍山行き一六〇號電車が鍾路停留場を出發して進行中間もなく全州高敞郡茂長面茂長里一二六〇番地農業金東鉉（二九）が同車から飛び降りて倒れ頭部に長さ一寸巾二分深さ二分に達する傷を負ひ直に京城病院で手當を受けた治療十日間を要すると

▲運動のシーズン▼
此の際……優良品を豐富に取揃へ
運動家……諸彥平素の御愛顧に酬んが爲め
愈々……拾月拾日より拾月三十一日迄
特に……一割引を以て提供致し候
（但しボール、バット、スケートは割引せず）
▲大阪屋號運動具部▲
京城本町一丁目
電話本局二〇八六番
振替京城二五七三番

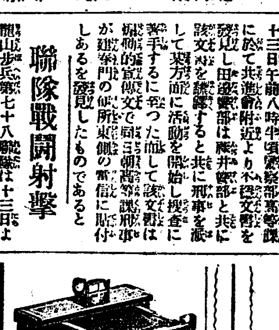
眞寫機械材料（目錄進呈）
岩瀨寫眞機店
黃金町一丁目
電話七五八 振替七五五番

家庭用理髮器
新荷着（特賣）
一號取組品金四圓五十錢
二號取組品金三圓八十錢
三號取組品金參圓
（送料箱代五十錢）
內容品
手刈理髮器一、石鹸解一、剃刀一、毛拂一、耳掻一、丁字櫛一、鋏刷子一、鏡付
京城日報社代理部
電話光化門四〇〇 振替京城六二〇三〇

鐵道開通營業開始
十月十四日ヨリ
圖們江岸驛（圖們鐵道上三峰驛對岸）龍井村間
七驛三十七英里
天圖鐵路公司

時計並貴金屬
仁川本町
糸岐商店
電話長三七〇番

親切 藥 勉強
釜山辯天町
藤田藥舖
電話長八一番

帽子附屬品
及原料卸商
京城黃金町二丁目
大阪 田中富商店出張所
電話長本局一八三〇番
振替京城八〇一〇番

咸南の副業大觀

【咸興】咸鏡南道に於ける副業の狀況及び其施設の大要は左の通りである

大麻●大麻は年々增加して大正十一年には栽培面積三、〇九二町步收穫高六三一、五五〇貫價格六十九萬圓に達した、而して大麻の栽培は道内各郡に行はるゝも山間地方に主とし殊に豐山、甲山、三水、長津及び咸興の各郡に多く品種は在來種にして五月中旬播種され八月下旬、九月上旬之を刈取り川邊沼澤等水の得易き場所に於て之により漚浸して纖皮を剝取するものなるも未だ完全なる製麻法にあらず光澤を失ひ彈力性を減殺する等の缺點あり且つ在來種は成育未だ良好ならず從つて收量少き恨あり、以上の如く大麻在來種は收量多からず又製麻法の不完全なるものあるに鑑み豐山郡農會は之が改良を期すべく大正十二年に於て郡内八ケ所に栃木種の試作地合計四反二畝を設け種子を無料にて配付し更に栃木縣より大麻の季節教師を聘し栽培法及製麻法の講習講話實地指導に當らしめ又三水、甲山、長津郡農會よりも優良技手を見習ひとして派遣し實地に付講習を以て各郡の改良上に資せしむることを期しつゝあり

麻布 の産地は略大麻産地と同一にして大正十一年に於て三十四萬五千疋價格百二十五萬八千圓に達し内豐山、甲山、三水及び長津は産額最も多く品質又優良である而して麻布織は農家の婦女子に據りて行はれ其の製品は自家用とする外日用品購入代金の唯一の資源とせられある狀態で之が消長は農家經濟に波及し其影響する所極めて大なり而してその生産品を檢するに麻布の原糸は手紡糸なれば地質强靱且耐久力に富み一種特の光澤風味を有し夏季衣服として最適し一般に愛用せられてゐる、然るに從來の製品は粗惡にして原始的狀態を脱せざるのみならず一方大麻のまゝ放賣する者多數にして徒らに空しく潛利を棄つるの恨あるを以て在來製麻法の改良施設と相俟つて麻布機織法の改良方法を講ずるの必要なるを認め其改良を企圖した施設事項としては機織の改良機を普及するの必要を認め主要産地に對し之が共同購入を奬勵すると共に大正九年以來道地方費を以て條件付の無償貸付を行ひ改良織機の促進に勵め又麻布の有利なるを認め之が洋織を奬勵すると共に道地方費を以て其資金の補給付をした而して製織と同時に永興に漂白場を設置し製品を更に漂白加工したるものを京城に賣出したが其製品を平和記念博覽會に出品し褒賞を授與され益々本道麻布の聲價を發揚した

明紬 は古來より永興、端川及北青地方に施し近來新興及び文川地方亦多少の生産を見るに至り道内産額は二萬九千餘疋價格廿萬圓に增加し永興は其主産地にして永興紬の名あり先年平和記念東京博覽會に於て銀牌を授與せられ一層名聲を博した大正二年以來機業傳習所を設置し經營傳習生の養成に努め一方地方農業の當業指導に當らしめたり傳習生は婦女子で總數生及び自費生の二種に分ち傳習期間を一ケ年とし廿名内外の養成し巳に九十五名の修了者を出した

叺製造奬勵 本道に於ける叺の需用は年々增加せるに拘らず生産は遲々として進まず、今尚多額の移入品を仰ぐの狀況に在り即ち大正十年に於ける移入數量は用叺の需用七十萬枚以上なるに對し道内産合格叺は僅に三萬枚內外にして六十七萬枚は內地及鮮內各地より移入せらるゝの狀況に在り道内に於ける需給狀況前記の如くなるを以て之が製作を奬勵することは啻に需給を圓滑ならしむるのみならず農家の副業として最も適當且有利なる事業に屬し而して其原料たる藁の生産は豐富に且製作に供して餘りあるを以て道は大正十一年に於て叺生産改良增殖計劃十ケ年計劃を樹て大正十二年より之を實施し大正十六年迄を第一期として年に五十萬枚の生産を計り夫れより五ケ年間に同百萬枚の生産を期すべく左記要項に依り極力之が實行督勵に努めつゝあり

イ、製造講習の普及を計ること

ロ、傳習會の開催により製作法の普及熟達を期せしむること

ハ、組合設置の奬勵叺の增製並改善を計ると共に製品の投資及共同販賣等を實施せしむ

但し郡農會等に於て以上の目的を達成するに充分なりと認むる地方は强て設置するの要なし

苹果栽培 本道の風土氣候は果樹栽培に適し古より栽培は行はれ夙に新興の名ありしが苹果は明治三十九年咸興に果樹園を設置し苗木を配付し栽培を獎勵せしに至り漸次各地に及び咸興郡は本道主産地にして品質亦優良なるものを産す其外本道産苹果の特長として貯藏に適し從つて長期の輸出には殊に適し外地に輸出して利あり未だ果樹の需要に比して栽培者少きを以て年々激增しつゝあり從つて今や年産額十七萬貫に達し其生産果は鮮內は京城及其以北內地は名古屋以西北陸及山陰の各地に供給せられつゝあり今後は一層奬勵品種の統一組合の

畜牛 は本道に於ける農家の副業中最も重要なるものにして其飼育は新羅智證王の時牛耕を始めしより起り高麗朝には屯田に牛を置き李朝世宗の代に牛官給の制を設け咸鏡は其生産地として名を知らしめたる等往古より畜牛を獎勵したる事實多く從つて良牛の生産ありしことは推知するに難からず然るに李朝末期に至り政治の紊亂と共に畜牛の如きも顧みられず耕牛の如きも耕作期間のみ使用して勞役を課して而も飼料を與へざる等の事多く牛の改良も殆ど顧みられざるに至つたが新政の實施せらるゝに當り本道は一定の方針を定め之が改良增殖に意を注ぎ獸疫の豫防、種畜の選擇、飼料の改良等に力を注ぎ爾來本道の畜牛は面目を一新し價格の如きも昂騰し共に全鮮に冠たるのみならず其數亦增加して十七萬八千頭に達し年産額二三三五九頭を算するに至つた

養豚 飼牛と同じく道内各地に行はれ大正十一年末に飼養頭數十四萬二千九百四十六頭を算し全鮮中第一位を占め農家一戸當り約一頭に達せり然れども在來種は支那種系にして其體軀矮小のみならず成熟遲く從つて漸次改良せしむるの必要を認め明治三十六年中長崎縣より內地種を移入し又同年ヨークシャー種を購入し之れを咸南山府に於いて繁殖し或は在來種に交配して改良に努めたるを以て嚆矢とす

養鷄 大正十一年末に於て飼養數十二萬九千四百五十三羽にして農家副收入として侮るべからざるものなり施設事項としては大正三年以來道種畜場に於て横斑「プリマスロック」種名古屋「コーチン」種白色「レグホーン」種を入れ之が改良に努めて居る

其他の副業として以上の外莞草、干柿、生薑、貝細工、木工、カラマツ種子、漆、藁、ルチュア及び栗木の採取及藥草蜜蜂等の副業收益の增進に努めて居る

滿洲低資地方割當發表
總額二千八百萬圓

【大連】滿洲救濟低利資金として恰も大旱の雲霓を望むが如く一般に期待せられ中には沖にお預けも形があると喚起になつて開き直つたものもあると云ふ政府預金部の千二百萬圓と鮮銀の八百萬圓東拓の八百萬圓合計二千八百萬圓は愈々關東廳內務局長から該低利資金の地方別業種別を左記の如く發表した而して表中直接貸出及び間接貸出とあるのは前者は鮮銀又は東拓自身直接の貸出で後者は他の銀行を通して行はるべき間接貸出乃ち肩替はりと云ふ事である尚貸出利率は東拓九分鮮銀八分五厘見當とのことである

朝鮮銀行貸出

●直接貸出地方別(單位圓)

地方名	金額
大連	一、一七〇、〇〇〇
其他	二、八三〇、〇〇〇
合計	四、〇〇〇、〇〇〇

●間接貸出地方別

地方名	金額
大連	四、二三〇、〇〇〇
其他	三、七七〇、〇〇〇
合計	八、〇〇〇、〇〇〇

●同上貸出事業別

事業別	金額
製油業	六〇〇、〇〇〇
製材業	七〇〇、〇〇〇
製粉業	一、〇〇〇、〇〇〇
織工業	三〇〇、〇〇〇
織物業	四〇〇、〇〇〇
採礦業	一七〇、〇〇〇
鑄造業	二五三、〇〇〇
窯業	二二五、〇〇〇
肥料製造業	二〇〇、〇〇〇
製鹽業	八〇〇、〇〇〇
製氷業	七〇〇、〇〇〇
其他工業	三五二、〇〇〇
合計	四、〇〇〇、〇〇〇

東拓會社貸出

●直接貸出地方別

地方別	金額
大連支店扱	四、三七一、〇〇〇
奉天支店扱	五、二三七、二三五
哈爾賓同	一、三七〇、九〇〇
合計	一〇、九七九、一三五

●間接貸出地方別

地方別	金額
大連支店扱	二、六二九、〇〇〇
奉天支店扱	一、七六二、七六四
哈爾賓扱	六二九、一〇〇
合計	五、〇二〇、八六四

●貸出事業別

事業別	金額
市街經營	三、二六四、六八一
鑛工業	七〇〇、〇〇〇
諸製造業	一、八〇二、〇〇〇
農事經營	六七八、八〇〇
酒造業	一五四、八五七
窯業	二四九、九九六
家屋建築	二六五、〇〇〇
果樹栽培	四〇七、〇〇〇
牧畜經營	三八、五〇〇
鑛業	一五二、〇〇〇
林業	一二六、〇〇〇
公共事業	三一、〇〇〇
雜資金	二五六、五〇〇
土地改良開墾	一、六〇〇、〇〇〇
灌漑資金	三八八、九〇〇
運輸交通	一〇、六五〇
製油業	五〇、〇〇〇
皮革業	五〇、〇〇〇
電氣事業	五〇〇、〇〇〇
衛生	七二、〇〇〇
其他	一八〇、八〇〇
合計	一〇、九七九、一三五

元山商議役員會

【元山】元山商業會議所に於いては十二日午前十時から同所樓上に役員會を開催して左の議件を協議した

一、部會委員選定の件

二、定款改正に關する件

三、全國商業會議所聯合會出席に關する件

四、大豆檢査手數料販賣券に關する件

五、職員京城聯合共進會視察に關する件

右の内第二項定款變更に關する件は過般役員互選本會議の際に於ける鮮人側議員の希望に基づく副會頭一名を增員し鮮人側から選任すると言ふ事に關する件で、何れ近く正式に委員會開催の上鮮人側の希望に副ふべく申合せ纏まり尚之れに關聯して同じく鮮人側の希望である常務員鮮人側一名增員の件に付いては差當り其必要なるまいとの事に決し、評議員數內地人側十六名に對し鮮人四名は少きに失す鮮人側を增員せずとの希望に就いては、內鮮人員數の區別を撤廢して共通制にするか若くは他に何等かの適法を講ずるか種々意見も交換されたが、此の問題は來期からの事で不急の事柄でもあるし尚十分研究の上決する事となつた。第三項全國商業會議所聯合會へは出席せざる事に、第五項京城聯合共進會視察には多々羅、李、朴の三書記を出張せしむる事に決した

金融の逼迫は資金が固定して居るからだ
殖銀は漫りに警戒引締りを欲せず
白石南浦殖銀支店長談

【鎭南浦】久しく不況狀態を續けた鎭南浦經濟界は更に過般の風水害に災せられて爰に一段の不況狀態を激成し辛くも漸く其小康を保つてるやの觀ありしが加之も天は再び未曾有の帝都大震火災を見舞ひ加ふるに中央政府の復興計劃に伴ふ豫算緊縮方針其他直間接の事情に依り勞々以て萎靡不振の悲境に沈吟せる我

一般經濟界 は忽ち金融の緩慢化して沈滯狀態に陷つたので之れが善後策に就き逸早く商業會議所は常任委員會を召集し此の場合に處する最も適切なる方策を協議した結果は金融狀態の調査を爲す事となり各委員を設けて夫々其部門に依り精細なる調査を爲す事となつたが右金融調査に就き白石殖銀支店長は語る、第一次の風水害、第二次の帝都大震災に依つて受けたる所の我一般經濟界の影響は決して輕きにあらず、昨去、第一次の風水害の被害は別として彼の未曾有の帝都大震火災の影響は一般的であつて人力の以て奈何とも爲し能はざる不可抗力である、故に

我が鎭南浦 のみ其災害の地域より逃れ出でんと欲する事は無論不可能の事だ、但だ此場合前後二回に亘る災害の萌芽の程度を如何にすれば輕減し得るかと云ふ事を策畫するは最も機宜を得たる措置なりと信ずる、尚支店の營業狀態より見れば例年に比し一般の貸出額は較や增加して居る有様であつて世間に騒せらるゝ事と銀行の營業狀態とは全く反對の現象を示して居る、或る一部人士は帝都の大震火災以來各銀行は何れも一齊に警戒引締る一方で徒らに財界を危殆に導きつゝあるかの如く論ずる者も無いではないが、銀行業も一種の營利機關たると同時に又其反面に於ては社會の公益機關である以上、決して一部論者の意見の如く無謀なる

馬車馬式の 行爲は絕對に執らない積りである、現在南浦に於ける支店の貸出狀況は孰れも土地の經濟的實勢に比し相當の貸出高を示して居るのである併し夫れにも拘らず金融が常に逼迫狀態を脱し得ないと云ふ事は畢竟資金の一部が固定して居るからで遠からずして此種固定資金の回收も出來ず金融機關なる時代が來るであらう殖銀のみではないが帝都の大震火災以來、一般銀行業者が貸出に多少の手心を試み且併せて資金の回收に努めた事は蓋し事實である併し之れは需用供給の法則に支配せらるゝ資金の需供關係乃至資金調節上よりして極めて自然の成行であつて現に大震災以來各銀行とも等しく金融逼迫を痛感して居る次第である、即ち斯くの如く今や

鮮內の金融 狀態は一般に頗る其逼迫を感じ殖銀狀態に陷つて居るが殖銀の貸出方針としては前述の如く漫りに警戒引締りを欲しないのである、無論過渡期に於ける臨機の手段として純粹の商業手形にあらざる融通手形其他の危險多き手形に對しては此際相當引締るの必要もあるも、擔保物件確實なるものに對しては動産たると、不動産たるとを問はず今後とも依然として貸出す方針である、貸付に對しても限度の許す限りは之れを融通して居るが唯疏規事業に對しては金融逼迫の場合遺憾ながら需要者の希望に副ひ能はざる事情がある、隨つて今や各地とも特に

穀物出廻期 に近づきつゝあれば遠からず穀物資金の需要期に入るべく從つて一般經濟界も漸く好況を呈するに至らん、特に西鮮穀物の集散地たる我南浦に於いてをやである、今日の不況狀態は必ずしも悲觀す可きでない

今日開通する
間島の天圖輕鐵
龍井村上三峰對岸間三十七哩

【間島】間島の天圖輕鐵は布設認可以來前後七個年を費して漸く本月本日龍井村から上三峯對岸に至る三十七哩間の營業を開始する事になつた、速力は一時間十三哩龍井間を四時間とし豆滿江を渡り會寧に連絡すべく午前と午後の二回に發車する同公司に於ては貨物の單位を一キロメートルに取りて之を金錢支那一圓銀の參錢とし其上位の貨錢を四錢三厘とし之れに三十哩を乘じたもの即ち一圓七十一錢を以て三龍間の二等代金となすとの事であ

る運賃も一キログラムを幾何と定められたが此鐵道は國際鐵道の事故税關檢査等の手續を得たる荷物は殆事に積むも然らぬ者は積まぬとは何れの地も同様であつて豆滿江と國際輕鐵の連絡の間は一時間の猶豫があり其間に税關と警官の調べを受けねばならぬ、從來三龍間は專ら馬車に乘りて旅行して來た其貨錢は二輪車で六圓其れより上等の馬車は八圓をとられ時間は六時間乃至七時を要したが汽車で時間は約二時間內外で賃錢は大略三分の一となつた併し此運賃は銀貨本位であつて之を日貨に換算して貨賃を受けとる故貨錢も每月六日と二十五日の兩日に換算率を變更するといふ事であるが故に前に示した運賃は銀である故銀の相場が高くなると日貨をより多く出さねばならぬ

新築落成した春川慈惠醫院【上は土橋院長】

特產品陳列大會
開會次第

【大邱】十四日午前十時より擧行さるゝ全國特產品陳列大會の開會式は左の順序によつて行はる

一、來賓參列(煙竹合圖)　一、(總督臨場)　一、奏樂君が代　一、知事式辭　一、總督祝辭　一、來賓祝辭　一、同各館縱覽　一、開要(煙竹)午前十一時半より大邱壽町小學校內にて

陳列所員會議
日程及次第

【大邱】全國特產品陳列大會を機として來る十五日より二日間大邱に於て開會する各陳列館所長及び館所員協議會の日程及次第は第一日の十五日は澤田知事の挨拶、農商務省陳列館長の挨拶、慶尙北道商品陳列所長挨拶あり協議、第二日目の十六日は協議であるが會議の統裁は當日之を議事に諮りて決定すべく述ぶよりは澤田知事、內務部長、橋本商品陳列所長、農商務省商品陳列館長、朝鮮總督府商品陳列所長等で會場は府內南町大邱公立女子高等普通學校會堂時間每日午前十時より午後二時迄である

陳列大會彙報

【大邱】內地各府縣市及び朝鮮各道の公立商品陳列館所長が陳列所員會議は十五日より二日間開催の筈なるが去る十一日迄に申込ありたるものは內地側二十三名、朝鮮側七名である

△京畿道團體　京畿道內より觀覽團を組織し大邱に來るものは仁川公立普通學校五十三名、高陽郡二十八名、驪州郡十二名、利川郡二十名、楊州郡二十名、同第二、二十名、同第三、二十五名、坡州郡二十一名、開城郡二十二名

△畜產家大會　慶尙北道內の各郡畜産家は畜産政策の改善、畜產の普及發達其他の主要事項に付十八日府內三笠町妙心寺に於て畜産家大會を開催すべく目下夫々通知狀を發して準備中

△新聞記者大會　全鮮新聞記者大會は既報の如く十四日午後一時より大邱公立女子普通學校內の講堂に於て開催する事に決定し十一日までに出席申込數は三十六名の多數に達した

△上町通車馬止　今回の全國特產品陳列大會は大邱空前の盛況を呈し內地及び朝鮮各地よりの人出は十數萬人に達する見込で會場附近殊に上町通りの如きは非常の雜踏を見るべき豫想なるを以て大邱警察署に於ては種々研究の結果上町通一帶には人力車、馬車、自働車等の交通止めをなす事に決定した

△武德館落成式　工費約四萬圓を投じて新築中なる慶北武德館の工事進捗豫定の如く來る二十八日其落成式を擧ね盛大なる全鮮武道大會を開催する事に決定せし事は既報の如くであるが其式次は左の如く決定した

一、演武者入場(午前八時)

一、來賓其他入場

一、開式(富永會長開會)

一、工事經過報告

一、來賓の祝辭

一、開式後直ちに演武開始

本年掉尾の催し
北鮮自轉車大會
前人氣湧くが如し

【元山】既報元山輪友會主催元山每日新聞社並に京城日報社後援の北鮮自轉車競爭大會は其後期日の切迫と共に前人氣益々沸騰して非常な景氣である、參加選手も全鮮各地から續々として申込あり兩日共に祭日に日曜でもあるし、これから久しく多數に入る今秋最後の行樂として觀衆も定めし多かるべく或は過般の競馬以上の盛況を呈するであらうと豫想されて居る、加ふるに此の企てに對しては咸鏡南北道は勿論江原道一部の自轉車商又夢つて大いに應援する由で、主催輪友會にあつては豫想以上の此の前景氣に對し更に一層盛大ならしむる計畫の下に種々協議を凝らし、賞品の如きも大いに奮發する事となり一二三流第一著者には優勝旗を授與し一流、二流第一著には自轉車各一輛、二流及三流第一著には金時計一個を初め其他副賞品山の如く以下各等夫々十分なる賞品を贈る筈で選手の意氣込も一層緊張すべく更に角今前の盛況を見るであらう。因に出場希望者は此際至急一圓也を添へ至急(十五日〆切)既報の元山自轉車販賣店の內へ御注意申込まれたしとの事である

水產共進會
夜間開場
不夜城を呈す

【釜山】朝鮮水產共進會は連日各地よりの觀覽者非常に多く殊に各地より各列車に便利にて續々釜山に上陸し從つて市內は雜踏を極め各會場は大入滿員である十二日から夜間開場して第一會場は其の不夜城の實觀に接せんと午後六時頃より一般の人出を增加したが同夜は釜山年中行事の一つである水產組合者の追悼法要の施しを大正公園下に於て舉行したので一般の入場を見呈して海岸一帶は數萬の觀衆で大盛會であつた

全南實業大會

【光州】全南實業大會二日(十一日)は午前九時開會光州案につき審議をなし戶浦殖銀支店長東拓出張所長より金融に關する話あつて後中食午後一時再會南浦案より務安、羅州案と順次審議された

專賣局出張所
移轉問題協議

【大田】專賣局全州支局大田出張所移轉問題に就き土地買收委員、寄附募集委員は十二日午後二時より大田學校組合會議室に集合山本

仁川水道一部
改善斷行か
計畫進捗す

【仁川】仁川水道公設共用給水は十月一日から計量制を實施し專用給水も來る十二月一日から實施する豫定であるが共用栓の如き往々にして濫水したために使用者は濫水量の分迄も料金を負擔せねばならぬので斯かる時は直に府當局に注進すると共に適當の處置をとり修繕工事遲延し濫水增せば料金も嵩まる狀態のものが多く又使用の徹底的の自由を許する事の止に徒らに盜水を爲すものもあるので當局は之が改善の步を進め現在使用の鍵を全部取替への計劃あり若し此際共用にして使用上不便を感ずるもので專用栓に更めんとするものに對して出來得る限り便宜を計ると

江景神社大祭

【江景】江景神社は去月來拜殿を新築中であつたが愈々竣功したので例年の通り十日、十一日兩日に亘りて大祭を行つた市中軒燈造花店頭裝飾等にて頗る美觀を呈し十一日は午前十時より上市場に於て各學校青年團體聯合の大運動會を催し頗る盛會であつた

當分無料貸付
安東商品陳列館敷地
會議所補助金は繼續

【安東縣】安東行政統一に際し當地商業會議所より滿鐵に對し要望中であつた現商品陳列館の敷地移讓の件は爾來滿鐵に於ても居留民會の意嚮を參酌し研究中の所右敷地は當分之れを移讓し得ない事情もあるやにて之れが善後策につき過日來滿鐵當局及金井會頭との間に種々折衝中であるが探聞する所によれば該敷地は差當り滿鐵より會議所に對し無料貸付の形式を採り又從ふて適宜の便法を講ずる筈で又民團より商業會議所に對し年々補助しつゝあつた一千圓の補助金問題は滿鐵では在來の慣習並に商工業發達の意味に於て十六號民團同樣年額一千圓を補助することに決定した

道廳移轉
送別庭球大會

【鏡城】咸北道廳羅南移轉部では今回道廳が新羅南に移轉する事となつたので其送別の意味で十一日原總の廳舍前庭球コートに於て道廳移轉記念送別庭球大會を催し三十二組の選手が紅白に分れ熱戰を行つたが選手は道廳員各學校敎員生徒及び民間有志等凡ゆる階級を網羅した名譽の月桂冠は道廳の石田滝川組が得た尙野田農務課長、石田地方課長は新道廳の爲め特に大銀盃を贈與した

◇仁川商議役員會　仁川商業會議所では十二日午後四時から役員會を開き財界の振興策其他に就て協議する處があつた(仁川)

天長節祝宴見合

地方震災にて宮中に於かせられても祝賀の祝宴は御取止めに相成るを以て全鮮道當局にても來る天長節には拜賀式のみに止め祝宴は見合す事となつた(光州)

公普創立祝賀會

【新義州】新義州公立普通學校にては來る十六日午前九時より同校敎場に於て創立十周年記念祝賀式を執行すと(新義州)

仁川普校運動會

【仁川】仁川公立普通學校では十七日午前八時半より山根町公設グラウンドに於て秋季運動會を催すと(仁川)

地方集會

▲生田知事領事送迎宴(新義州)　生田平北道知事は安東縣の富田前領事及び西澤新領事兩氏の送迎宴を催し十一日夜第二新義館に催したが陪席者は主なる官民四十餘名に上り生田知事一場の挨拶をなし富田西澤兩氏之に對し鄭重なる謝辭あり盛會であつた

▲領事歡送迎會(安東縣)　今回安東領事交迭と共に當地及新義州官民有志主唱の下に十二日午後七時より公會堂に於て富田、西澤兩領事の歡送迎會を催したが來會百數十名に達したデザートコースに入るや先づ岸本地方事務所長の送迎辭を述べ之れに對し富田前領事及西澤新領事の謝辭あり頗ぶる盛會裡に同九時散會した

▲鴨鳴吟社例會(新義州)　十月の第二例會は十二日夜登林館自修會第十四號室にて開催列席同人廿餘名例に依り名句續出盛會なりき

地方人事

▲門田新松氏(代議士日晴興信所長)震災前上京中の處無事十日入港のバイカル丸にて歸連(大連)

▲齋藤藤太郎氏(代議士、辯護士)愛知縣々議隊長引續上京中の處同上(大連)

▲門圭明氏　今回新義州地方法院判事から全州地方法院群山支廳判事に榮轉十二日各所歷訪告別挨拶をなした(新義州)

▲七條備氏(朝鮮興業會社重役)各支店巡視の爲め十二日朝來釜一兩日中滯釜の筈(釜山)

▲內藤雄介氏(採木公司理事長)十三年度豫算打合せの爲十三日午後東上滯京一箇月の豫定(安東縣)

▲佐藤俊久氏(安東鐵道事務所長)母親震災病者救援隊として滯京中の所十四日歸任(安東縣)

▲梅田興作氏(新任楚山郵便局長)十二日各所歷訪をなし十四日鴨綠江通行赴任(新義州)

りん病新藥 試藥進呈
治淋新劑 復方サルリン

如何に博士學士の證明發見と雖し其效能は服藥の結果に依る外なく況して現代は左右何にも利き所藥に種々の假面を附し誇稱宣傳に努むる故に眞の良藥を發見することは容易ならず然るに最近發見の治淋新劑サルリンは內服藥にして强度の殺菌力並に鎭痛作用を具有し內服より尿道を洗滌すると共に速かに痛み早く止め安全に急性慢性の淋疾、膀胱炎、淋疾を治し再發を寄せず一旦服藥後は再び苦痛なく眞に奇蹟的の妙效を有する現代〇〇の最高權威なり當所は無責任の廣告主義でなく此際御申込者一名に一服三日分宛を進呈して其効確實なる實驗を無代價に供給する故是非一度試驗せられ他藥に比し如何に相違せるか御試驗あれ

大阪市 南區天王寺堂ケ芝(新工務停留所南側) 中外公司

内科 胃腸病
東京本郷一丁目 石川醫院

朝鮮總督府
製
精蔘
一手販賣元 貴生堂藥品店 京城本町二丁目

本店 平壤 電話七四・七三・七九・七三八番
株式會社 大同銀行 頭取 横山直藏
鎭南浦三和町 鎭南浦支店 電話三六〇番
平壤府鷄里 鷄里出張所 電話八六二番
黃海道載寧 載寧支店

籾摺法の改革!
特許 神八式脱稃機の出現
―スラズにムゲル―

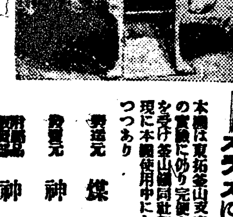

型錄申越次第進呈

本機は東拓釜山支店に於て三ケ年間の實驗に依り完全有益なる旨の證明を受け釜山鎭同社籾摺工場に於ては現に本機使用中にして好成績を揚げつゝあり

製造元 煤鐵公司 南滿洲本溪湖
發賣元 神八商會 南滿洲本溪湖
朝鮮總代理部 神八支店 釜山驛前
朝鮮一手特約店 京城南大門通 戶田農具株式會社

祝全國特產品陳列大會開催

採長補短の實を舉げ 工藝生產の發達を促さん(上)
内鮮商品取引上絕好の機會

慶尚北道知事 澤田豐丈

今次開催の全國特產品陳列大會は我道の主催の下に愈々十四日より二十八日迄十五日間の期間で愈々開會の運びとなつた

朝鮮產業の開發 は總督府に於ても從來大いに其意を注ぎし處で本道も此の點に就ては大に力を盡くし來つた次第である、今次本道の主催にかゝる此の大會には內地三十四府縣及び北海道、樺太等の各陳列所の外鮮內全道が參加したのであつて其出品は各地の進步發達を示すべき特產物であるから大に人目を惹くものが多からうと思はるゝと共に各種の工藝品其他の生產品は彼此比較參考して其長を採ると云ふ上に就ては誠に絕好の機會を與ふるものであつて、朝鮮の工業其他の產業の開發に貢獻する處

必らずや大なる ものある事を確信するのである、又此の大會に於て各陳列所員及び當業者諸君も多數會同せらるゝ事であるから此機會に於て相互に各地產業及取引上の事柄も遺憾なく知悉し且つ協議を遂げ得らるゝの便宜があるから今後內鮮其他の取引上にも有益なる効果を齎すべき事は豫想に難からざる處である由來朝鮮は內地に其實情の紹介せらるゝ事が甚だ尠い事を頗る遺憾とした處であるが、此の種の本大會開催者其他內地各方面の人に理解して貰ふ事を得るのも此の大會に依りて享け得べき大なる利益であると思ふ

特產品陳列大會 は內地に於て大正五年即ち今より八年前から各府縣公立陳列所に因つて毎年各主要都市に輪番に開催され來つたものであるが其趣旨は全國の各地特產品を一所に出品陳列して彼此の優劣長短を比較考覈し以て採長補短の實を舉げ生產の向上發展を促すと共に各地需用供給の關係を明かにし相互商取引の改善、販路の擴張を圖ると云ふ事にあつて大正十二年即ち第八回の開催は島根縣に於て開催せらるゝ事になつて居つたのであつたが昨年新潟縣で開催の際特に本道で開催する事に同意を求め遂に滿場一致の協定を以て其希望は容れらるゝ事となり今回かゝる

盛大なる開催を 當地に見る事となつた次第で、朝鮮に於ける今回の開催は本道が最初の試みとなつたのである、參加各地の出品に就ては過去數年間の內地開催の實勢から考へて當初は約二萬五千點位と目星を付けたのであつたが今回の開催が朝鮮最初の試みであると云ふ點に非常の人氣を集めたものと見えて其參加府縣は從來其類例を見ざる內地の三十四府縣、北海道及樺太滿洲では長春、我朝鮮は全道と云ふ事になつて五十ヶ所の多數に達し出品點數は無慮七萬餘點の多數に上つた次第である、關東地方大震災の爲めに群馬及埼玉兩縣丈けが出品中止となつたのは遺憾である、

當大會開催の爲め 最初の經費豫算は前述の通り大體二萬餘點の出品を目標として二萬一千三百餘圓を計上したのであるが其後參加地の意想外なる增加と夥しき出品點數の增加とは最初の計畫の會場坪數では迚も受け入れぬ實況となつたので更に一萬二千八百餘圓の豫算增額をなし新築バラツク建陳列館の外道廳構內の各種建物は出來得る限り之れを使用することとなして、漸く會場の充實を贏る事を得た次第である、

經濟的內鮮結合(上)
大會に就ての所感

慶尚北道內務部長 秦秀作

我慶尚北道は大正六年道內の物產共進會を開催して以來本年が丁度七年目に當り又一昨年暮以來大正十二年秋期を卜し南鮮六道聯合物產會の開催を企畫し其計畫を進めつゝあつたが何分にもこの事業を遂行するには少くとも

三十萬圓以上 の資金を要し本道のみにても約二十四萬圓の負擔となるのであるが當時財界は非常に不況であつて復舊の見込も付き兼ぬると云ふ樣で關係各道中快く贊意を表する者もあれば又民間有力者側に於ては其時機でないと云ふ者もあり寧ろ道に於ても內外の狀勢に鑑み遂に其計畫を中止し其代りに今回の全國特產品陳列大會を開く事となつたのである、此の陳列大會は內地に於て其第一回を去る大正五年東京に於て開催し爾來毎年輪番開催の後昨年新潟縣に於て

第七回の大會 を開催したのであつたが、當時本道は道の商品陳列所長を同地に派遣し各府縣商品陳列所長會同の席上に於て次回の大會を我大邱に開催せん事を提議懇請せしめたるに直に滿場一致の賛成を得、即ち今回朝鮮に於ける最初の試みとして本日より愈々大大會の開館を見るに至つたのである今回の大會は內地の一府一道卅三縣の外に臺灣、樺太、長春及び朝鮮各道の參加を見る點に其地域の廣汎なる從來會て其比を見たる事なく亦其出品點數の如きも

實に七萬點に せんとする狀況であつて未曾有の盛況を呈せる事は主催地として寧ろ豫想外のことで豫算の追加、設備の擴張等に就て一通りならぬ苦心をした次第であるが幸ひに就事員の熱誠を罩めたる努力と大邱府協贊會の熾烈なる援助等とにより本日滯りなく其開會を見るに至つた事は喜びに堪えざる次第である、今本回の開會に際して所感の一二を述ぶれば我々は朝鮮人の大多數が內地の事情を知らざると同時に內地人の大多數も亦朝鮮の事情に通ぜざる事を常に遺憾に思ふて居る殊に內鮮融和の上に於て

最も有效と目 せねばならぬ經濟的內鮮の結合と云ふ見地から實業家がお互の事情に通曉せぬと云ふ事は朝鮮の爲めにも將た內地の爲めにも不利不幸是より大なるものはないと痛切に感じて居る次第である、其缺陷を補ふ上に於て今度の催しは誠に有意義の事と信ずる、又朝鮮は由來農業本位の國である、從つて統治以來、農業の改良進步と云ふ事に就ては官民共に非常に努力して來た處であるから各種產業中に於ても農業は比較的進步して居るのである、

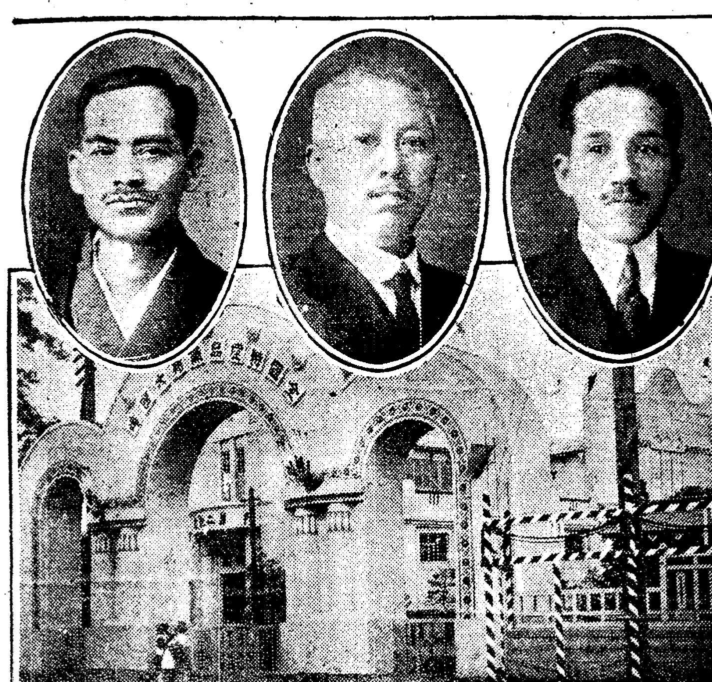

全國特產品陳列大會々場と開催地の首腦者(右より澤田慶北知事、松井大邱府尹、小倉大邱商業會議所會頭)

大會の與ふる恵澤
地方色を遺憾なく發揮す

大邱商業會議所會頭 小倉武之助

各種の博覽會や共進會展覽會等の開催が產業の發達を促進せしむる上に於て顯著なる

效果のある事 は今更申すまでもない事で近來內地は勿論朝鮮各道に於ても此の種の開催が頻繁である事は誠に慶賀に堪えぬ次第である、然るに朝鮮に行はるゝ從來多くの例を見ると或は全鮮に亘るもの、或は數ケ道又は一道に限るもの或は一郡又は數郡に局限せらるゝものが多い樣であつたが、今回我が大邱府に開會する全國特產品陳列大會の如きは是等とは大いに其の選を異にして居る事は非常に注目すべきことで、即ち此の興味の存する處である、特產品陳列大會は今回の

大震災地を除 くの外總ては北海道及各府縣、臺灣、樺太、關東州、朝鮮は全道を通じての出品であつて其點數の如きも僅に七萬點に達すると云ふ事であるから各府縣各道の地方色を帶びたる商品を數時間の間に參觀し得らるゝと云ふ事は第一參觀者の目を驚かし、自ら思想を肥ざしめる點に於て非常の効果を齎すものと見られる、朝鮮の各種產業は內地のそれに比し全然遜色ありと云ふ事は出來ないけれども、先づ數十年の差があるものと謂へば謂はれる、其進步の度の著しい相違を一目の下に見る事が出來れば長を採り短を補つて朝鮮產物の向上發展に

甚大なる刺戟 を與ふる事が出來ようと思ふ、これが全國特產品陳列大會の與ふる處の第一の恵澤である、殊に商業會議所の立場よりこの特產陳列大會を見るに今回の好機を鋭敏に利用すれば朝鮮の商人は居ながらにして各地の濃厚なる地方色に彩られたる優良にして且低廉なる生產地を知る事が出來、其上內地各府縣より參集する當業者との懇談會によりて理想的商品の取引を開始し得らると同時に內地の商業家も亦、朝鮮各道の生產品中より相當有利なる商品を發見する事が出來ようと思ふ、是が第二の恵澤である、次には從來の如き

朝鮮內のみの 博覽會、共進會、展覽會等であれば內地の人は進んで朝鮮迄出かけて之を參觀觀察せんとするものも甚だ少いけれども內地各府縣の特產品の出品となれば或は宣傳の爲に、或は一般其の模樣を見んが爲めに店主若しくは店員の何者かは必ず渡鮮するのであるから、朝鮮獨特のこの種の會合よりも、內地人を吸收する事が非常に多く隨つて朝鮮を內地人に宣傳する事も非常に効果ある事は疑ひを容れぬ處である、これもこの特產品陳列大會の齎らす處の第三の恵澤と云ふ事が出來る、斯くの如き意味に於て本大會は

空前の盛況を 呈する事とは今より豫斷する事が出來ると思ふ我々は此の空前の盛事をして最も有意義に最も有益に有終の美を濟さしめん事を切望する次第である(大邱)

國利民福の象徵
先づ其內容を紹介せん

全國特產品陳列大會協贊會長 松井信助

全國特產品陳列大會は愈々十四日を以て開會式を舉行せらる、內地各府縣は勿論滿鮮及臺灣の出品も豫定の四萬點を突破する事二萬點

實に雄大なる 感に打たれつゝあり、此の特產大會が何故に彼の關東地方の大震災に渦卷かれながら斯かる成績を示せしかは素より本會の目的の然らしむるに外ならずと信ず而して在鮮三ケ所の類似大會と恰も時を同じふして開會せられしに拘らず、獨りかゝる豫想外の出品を見るに至りたるは畢竟するに本會の特色とせる國務の權威が然らしむるものと謂はざるを得ず、云ふ迄もなく本會の目的は產業の獎勵にありて之に附隨せる各種餘興の如きは唯だ之が背景たるに過ぎず其陳列せる各府縣各道の特種出色ある名產は吾人の

眼前に展開せ られ其の製品の技巧は自ら地方色を發揮し彼此の長短立處に千萬人に紹介せらるゝ價値と利益とは之を推算し得る處にあらず、此の意味に於ての本會の意義甚だ黙然たるものあるを知るべし、惟ふに京城に於ける副業品共進會並に釜山の水產共進會の如き何れも其質に於て個々の獨立せる理想を有し、均しく產業の獎勵、隆盛に基因する處なるも、一は家庭的副業、一は水產に局限せらるゝものなれども、本會の如きは之を包括せる一般的產業の上に亘りて其出品を許容せるものなれば即ち其量に於て右の

二大會と其の 特色を異にするものと云はざるを得ず、位置に於て我大邱は京釜の中間に位し而も其兩翼を京城と釜山とに延ばして本會の延長を語るが如き感あるは蓋し偶然の暗合にして亦大邱の天惠とも謂ふべし、今大會の組織を一變して試みに之を左記各項に分類する事を得べし

(一)會場 南鮮畜產內五千餘坪之に在鄉軍人分會集會所及び道廳構內の四百坪を合せて計六千四百坪を以て之に充當す

(二)建物 としては出品陳列所として第一號館商品陳列所百坪は內地出品、第二號館百五十坪は內地及び臺灣、北海道の出品第三號館百二十坪は朝鮮各道、三菱製鋼所、慶尚學校、朝鮮總督府出品、第四號館五十坪は慶北館にして本道の出品、第五號館八十四坪は即ち別館、

(三)協贊 會施設に屬する諸建物としては、第一接待所、第二演藝館、第三書畫堂、第四前職迎門、第五美術館、第六館等にして催此の演藝及び餘興の興行物としては、第一曲馬團、第二歐州小世物、第三小物其他各種の興業師は既に入邱して其準備に將に成らんとしつゝあり

(四)餘興 としては內地より有名なる博多二輪加の招聘朝鮮古代の優美なる妓生舞踏等あり

(五)其大會の聯合開催としては本會開會期中に於て赤十字社一府五郡聯合會、愛國婦人會大會、全鮮上水道大會、全鮮電氣大會、司法官會議、府尹郡守島司會議、全鮮武道大會(同弓術大會、野球大會、角力大會、陳列所長協議會、當業者懇談會、全鮮新聞記者大會、法院書記會議、飛行機宣傳、南鮮六道警察部長會議、白日場大會、美術展覽會、生花大會琵琶大會等なりとす

(六)入場料 は大人一人十五錢小人同十錢、二十人以上の團體にありては大人一人に付十錢小人同五錢等とす

(七)福引デー は會期中五回之を行ふ害なるが其日割は十月十九日二十二日、二十五日二十七日二十八日にして景品は一等大牛五頭以下數千點迄に達す

(八)觀覽 團體申込みとしては釜山の三千人を始めとして內地及び全鮮に亘り約四百團體を超へる見込みなるが本會としては之が入邱日時の申込みに依り各々旅館其他の手配りをなすべし

(九)旅行者 の便宜を圖る爲めに鐵道及私設鐵道は勿論自動車も亦相當の割引をなし一般旅客の爲に內鮮各旅館は一定の宿泊料を定めて旅客を歡待するの準備全く成れり

右の如き內容を以て本會は本日より來る二十八日迄全十五日間を以て終了することゝなる次第なるが更に一言せんとする處は本會を以て單に娛樂的お祭り騷ぎの類と誤解なき事を切望せざるを得ず、最後にも標榜せる如く本會の眼目は我國立國の基礎たる產業の開發獎勵にありて斯の如き催しは古今東西を論ぜず、時世の盛衰如何に拘らず、所謂國を興し國を富ます民力涵養、國利增殖の一方法として重大の意義あるものなる事是れなり

大邱府幸町一九 御料理 御旅館 三國屋

種鷄用若鷄雛出品用 百日以上雛及び採卵用雛 大邱府東雲町一一六 尚鷄園

種卵雛分讓 ミノルカ、コーチン トムソン系、プラマ 其他 大邱府東雲町二八四 松田養鷄場

高等洋服 大邱三笠町一番地 富士屋洋服店 芥川猛

萬御菓子商 大邱府東城町二丁目 風月堂 電話四五二番

和洋雜貨商 大邱府東城町一丁目 越智商店

諸金物 自轉車商 大邱府八間通路 千代田洋行

大興電氣株式會社

大邱府南町 御便宜 御旅館 菊水館

杞柳栽培並に杞柳製品販賣 東洋杞柳株式會社 大邱府鳳山町

大邱金曜會(順不同)
株式會社鮮南銀行
株式會社大邱銀行
株式會社慶一銀行
株式會社慶尚共立銀行
株式會社漢城銀行大邱支店
東洋拓殖株式會社大邱支店
株式會社朝鮮殖產銀行大邱支店
株式會社朝鮮銀行大邱支店

大邱府北門町 穀物市場橫 (元旅館) 御旅館 伊勢屋

大邱府京町 東城町二丁目角東ヘ入ル 御旅館 三松館

純粹種ヲ賣リマス 養鷄 大邱府東雲町 (山十組製絲工場ノ東方) 鷄林畜產組合養鷄場 主任 歌原恒

大邱府元町 泉屋旅館 電話三〇四番 特產品陳列大會開會中は特に御便宜に取扱ひ申候

種禽種卵雛分讓 白色レグホン、ミノルカ、コーチン、オーピントン、トムソン系プラマ、橫斑ロツク、七面鳥其他 大邱府東雲町百十一番地 東京園養鷄場 主任 村越一郎

大邱府驛前 唯屋旅館 電話長四七番 特產品陳列大會開會中は特に御便宜に取扱ひ申候

大邱府元町 ラーヂ特約店 井上自轉車店

大邱驛前 吉田旅館本店 電話長三七番

大邱元町 吉田旅館支店 電話長一七一番

高等洋服裁縫 洋服の重輕傷を入院させて下されば至急治療して退院致させます 大邱府東本町 久保洋服病院

副業共進會紀念京城著名案内

京城日報臨時增刊

㈠ 祝副業共進會
オリエンタルヴァニスペイント 朝鮮總代理店
合名會社 堀田京城支店
京城府南大門通二丁目 電話本局長二〇一九番

㈡ 京城第一と…定評ある黄金館
松竹キネマ超特作
（京城十番に是非見落し無きように）
母性愛劇 人生の愛 全十卷
岩田祐吉、梅村蓉子、岡本五郎、三村千代子其他人氣俳優總出演
松竹共營 毎日晝夜 黄金館 本局二六三七番

㈢ ▲仁川觀測所直報標準時計▼
金側懷中時計 自二十三圓 至二百五十圓
金側腕卷時計 自二十二圓 至五十圓
銀側懷中時計 自八圓 至三十三圓
銀側腕卷時計 自九圓 至四十三圓
ニッケル側懷中時計 自六圓 至八十七圓
ニッケル側腕卷時計 自七圓 至三十五圓
十八金製寶石入指輪 自六圓 至五百圓
▲正確なる時間の御照會電話本局四七一番へ▼
村木時計店 京城本町貳丁目 電話本局四七一

㈣ がらのよい秩父銘仙
ためによい秩父銘仙
ねのやすい秩父銘仙
京城本町二丁目 ちゝぶや 電話本局 五〇五番 五〇六番 八九〇番

㈤ シノサキ商店
京城本町一丁目 電話本局一三〇三 六四八番

㈥ 朝鮮物産 りんご
京城南大門通り三丁目 富田商會 長電話本局三三〇九番
同 本町二丁目八六 富田出張店 長電話本局五五四番

㈦ 特別割引券
補血強壯 純人參精腦 定價 一圓六十錢 三圓 四圓五十錢 八圓
婦人靈藥 人參寶母散 定價 一圓 二圓 三圓 六圓
本券御持參又は御惠投の方は社會奉仕の爲め特に二割引にて差上申可候
京城長谷川町 本舖 朝鮮製藥合資會社 電話本局一三〇九番

㈧ 鞄は丸喜カバン
△堅牢優美で安價
本業鞄一式製作販賣 丸喜商會
京城本町二丁目 工場 同 永樂町二丁目三九

㈨ マキノ映畫 ―今週の番組―
マキノ超特作 鹽原多助 五卷
マキノ正喜劇 盜まれた花嫁 六卷
ユニバーサル連續 大魔王 四卷
毎日晝夜 中央館 朝日町勸工場前

㈩ 京城南大門通三丁目
戸田農具株式會社 電話本局 一三八六 三〇六五番

⑪ 毛糸と子供洋服は
明治町二丁目 ちゝぶや毛織物部 電話本局一五九〇番

⑫

⑬ 京城旭町一丁目二七
日本自轉車保安株式會社 電話本局一六五四番 振替京城一二五二二番
時代は要求せり吾社の出現を!!
（我社へ御加入の御方は會費僅かに一個年五圓であります）

⑭ 菓子は 大和軒
本町一丁目 電話本局四八九番

京城市内略圖

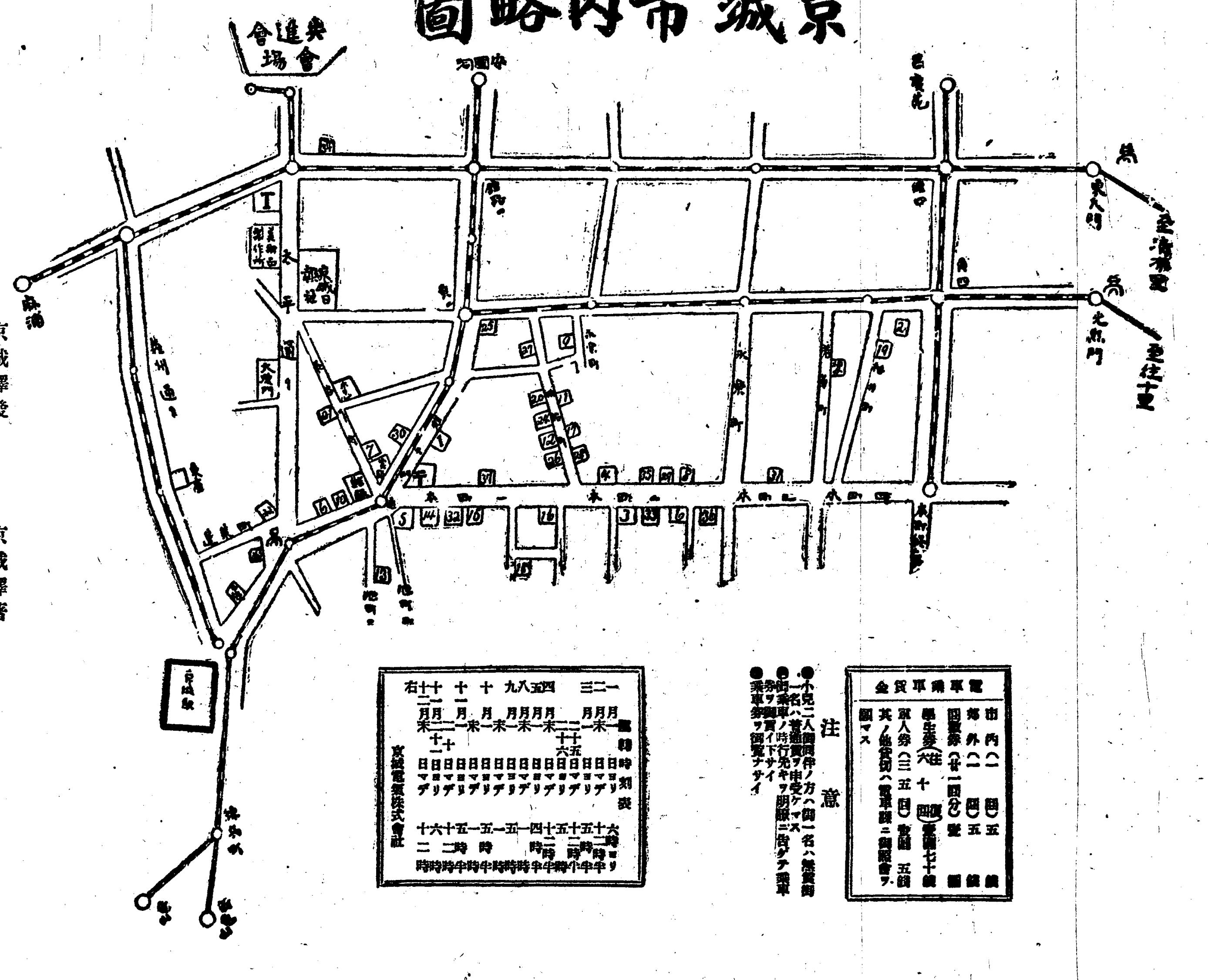

汽車時間表

京城驛發

行先	發車時間
釜山	前七、一五
同（急）	同一〇、〇〇
大田	同一一、二五
同	後四、四〇
釜山	同九、三〇
同（急）	同一一、五〇
平壤	前四、五五
奉天（急）	同六、一五
同	同八、二五
平壤	後一二、一五
新幕	同一、三〇
同	同四、五〇
奉天	同一〇、二〇
咸興	前八、一〇
咸興	後一〇、三五
福溪	後一二、〇五
福溪	同四、〇〇
仁川（急）	前六、二五
仁川	同七、三〇
仁川	同八、五五
仁川	同一〇、三〇
仁川	同一一、五〇
仁川	後一、三五
仁川	同三、〇五
仁川	同四、二〇
仁川	同五、四〇
仁川	同七、一五
仁川（急）	同九、一〇
仁川	同一〇、二五

京城驛著

發驛	著時刻
釜山（急）	前六、〇〇
同	同八、〇〇
成歡	同一一、三五
大田	後一二、一〇
同	同三、三五
同	同五、四五
釜山（急）	同六、五〇
同	同九、五五
奉天	前六、五〇
開城	同一〇、一〇
新幕	後二、三〇
平壤	同四、一〇
奉天	同九、〇〇
平壤	同一一、〇五
奉天（急）	同一一、三五
咸興	前六、四五
咸興	後五、五五
福溪	後一、一〇
福溪	同一〇、五〇
仁川	前七、四〇
仁川	同八、三〇
仁川	同九、二〇
仁川	同一一、〇五
仁川	後一二、五五
仁川	同二、五五
仁川	同四、二〇
仁川	同五、二五
仁川	同六、一五
仁川	同七、五五
仁川（急）	同一〇、二五
仁川（急）	同一一、三四

電車時刻表

一月一日ヨリ 六時ヨリ
一月末日マデ 十二時半
二月一日ヨリ 五時半
二月十五日マデ 十二時半
二月十六日ヨリ 五時半
三月末日マデ 十二時
四月一日ヨリ 四時半
四月末日マデ 一時
五月一日ヨリ 五時
八月末日マデ 一時半
九月一日ヨリ 五時
九月末日マデ 一時
十月一日ヨリ 五時半
十月末日マデ 十二時
十一月一日ヨリ 六時
十一月十日マデ 十二時
十一月十一日ヨリ 十二月末日マデ 右

京城電氣株式會社

電車乘車賃金

市内（一區）五錢
郊外（一區）五錢
回數券（廿一回分）壹圓
學生券（六十回 通學往復）壹圓七十錢
定人券（三五回）壹圓五錢
其ノ他賃銀ハ電車課ニ御照會ヲ願マス

注意
●小兒二人御同伴ノ方ハ御一名ハ無賃御一名ハ普通賃ヲ申受ケマス
●御乘車ノ時行先キヲ明瞭ニ告ゲテ乘車券ヲ御買イ下サイ
●乘車券ヲ御覽ナサイ

㉑ 副業共進會と業務擴張移轉に付
特別大賣出し
鞄行具一式 但馬屋鞄店 京城本町二丁目四十七 電話本局二四八番
弊店の製品は共進會場參考館に陳列致居候間御一覽被下度開會中は特別割引提供致し候に付續々御來店御買求め賜らん事を

⑳ 祝副業共進會
十月五日より廿五日迄
割引大賣出し
鞄、旅行李、毛布其他旅行用具一切
鞄製造販賣 京城本町二丁目 高木鞄店 電話本局一三四 二五四番

⑲ 手藝材料
内外毛絲各種
造花
京城本町二丁目 合資會社 尾琴屋 電話本局一三五九番

⑱ 十日より提供
怪奇物 荒川兄弟 七卷
連續活劇 豪傑ハッチ 四卷
紅燈哀話 情炎の巷 六卷
關東戒嚴司令部撮映謹版 關東大震災 戒嚴司令部 三卷 大活動の實況
日活 喜樂館 直營

⑰ □ニコニコ「鬼の居ない間に」全一卷
□人情活劇「戀と名譽と服從」全六卷
松竹キネマ超特作 時代劇映畫「萩寺心中」全六卷 勝見庸太郎、川田芳子、柳咲子共演
○アロー會社提供 西部大活劇「猛闘皆殺し」全五卷
國活特約 大正館 京城櫻井町

⑯ 祝副業共進會
靴ハ小林
比新聞御持參の方には
一割引します
（明治町本通り）

⑮ 和食 洋食 京城食堂
長谷川町公會堂階下 電話本局二二六番
共進會の御歸りには是非御立寄の程を

㉒ 獨逸國ニユールヂンゲン市
タアイラー・テルメーア染料顔料株式會社
朝鮮代理店
世昌染料
世昌針（裁縫…手芸用品）
直輸入元 仁川 世昌洋行
專賣店 京城府太平通二丁目 德國顔料廠 電話長本局一二三二番
世昌染料
ドイツ品は何にでもあります

㉓ 責任供給
品質優良
價格低廉
火藥 獵銃 散彈
京城南大門外蓬萊町一丁目四番地
德本銃砲火藥部
電話本局一五四二番・振替京城八二二番

㉔ 寫眞機と寫眞材料
初めての方にも親切に說明いたします
京城明治町二丁目 島田誠昌堂 電話本局一九一九番

㉕ 花月食堂
黄金町二丁目ビルヂング内 電話本局二一五七番

㉖ 英、白國製毛絲
專門發賣元 米倉啓介商店
京城明治町一丁目 電話長本局一三二四番

㉗ ワイシャツとカラー
肌衣シャツと靴下
ネクタイと釦
京城明治町通り 富屋洋品店
本町二丁目 富屋支店 電話本局二六九番

㉘ 祝副業共進會
藪一流
手打生そば
親子丼、天丼
定食 上一人前八十錢 並一人前六十錢
藪そば 京城本町二丁目八〇

副業共進會紀念京城著名案內

京城日報臨時增刊

(五) 向井鞄店 京城本町二丁目 電話本局二四八四番
共進會開會中は此券持參人に限り特に一割引

(四) 和洋紙販賣印刷製本
京城南大門通り二丁目 土佐紙株式會社京城支店 電話長三一五番 四〇五番 三二七番 振替京城八五九番
釜山大倉町 釜山荷捌所 電話四二八番

(三) 營業課目
▲吳服京染 ▲美術刺繡 ▲白生地販賣 ▲絲模樣染 ▲滿洲調進 ▲帶地販賣 ▲羽二重友染 ▲入拐地類
都染特約店 京城本町三丁目 志らぎ屋 電話本局三〇六八 振替京城五八三番

(二) 現像燒付 博士 村上寫眞機店 京城本町一ノ五一番地 電話本局一一九七番 振替京城二七二一番

(一) 本町二丁目 株式會社 海市商會京城支店 電話本局二五〇番

弊店新築並に開店一週年を祝し
共進會開催中
特價大賣出し
背廣服四十圓、三十五圓均一
鐘路一丁目 角田洋服店 電話光化門九五五番

秋冷向實需品豐富
善き品を極力廉價提供致して居ります何卒是非御光來の程を御待ち申して居ります
京城本町二丁目 丸一吳服店 電話本局六三五 一〇九一番

フオードー自動車 Z ゼツトエンヂン
楠本商會 京城若草町 電話本局二九七五番

東洋畜産會社牧場

富田特設館
陶滋器 漆器 鎭南浦りんご

東拓館
小作農の狀況

內鮮民の融和を使命とする
京城日報

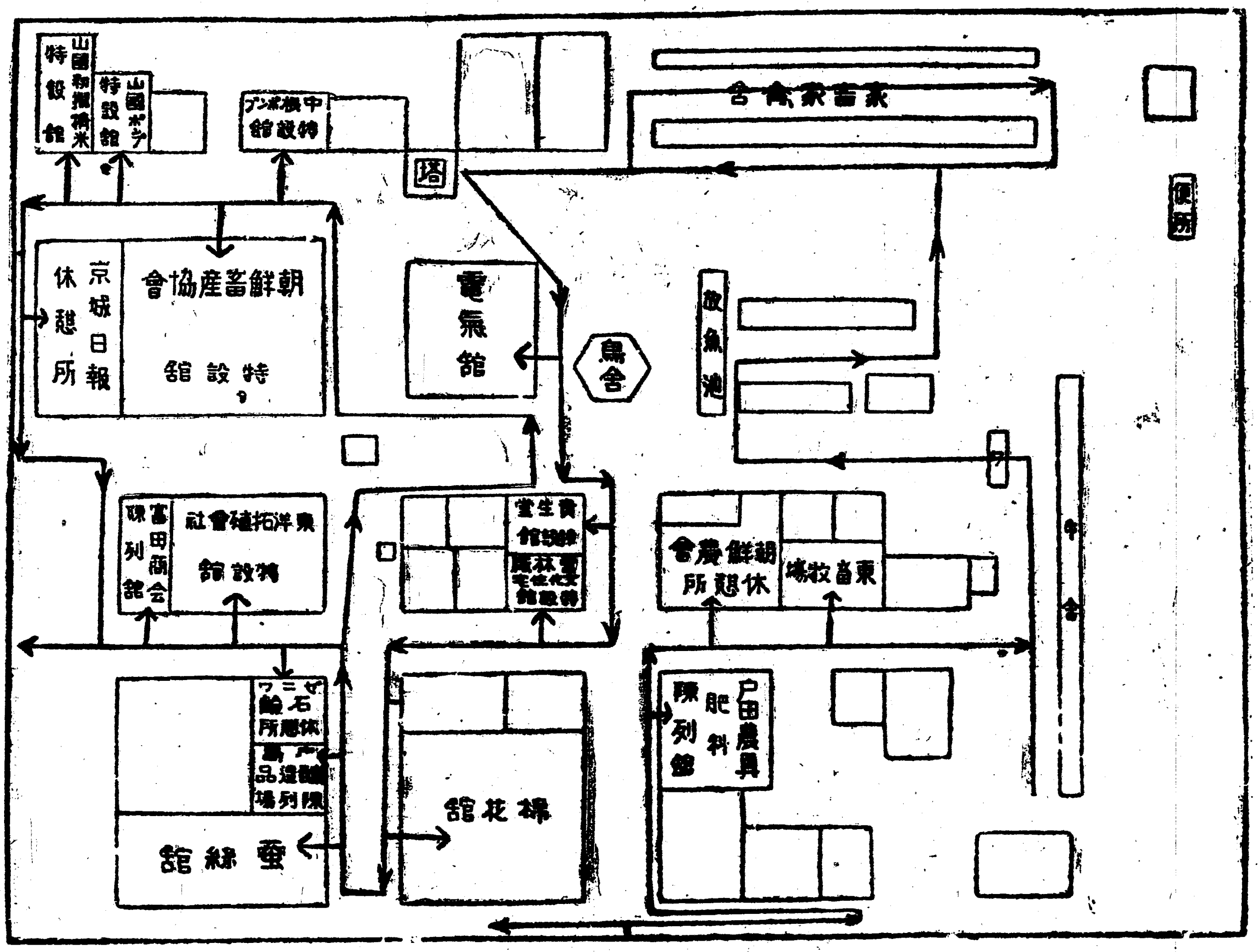

內鮮産業の連鎖を使命とする
京城日報

中根式ポンプ實演場
京城岡崎町 中根商會

京城名物 パンと菓子
パンとお菓子を國へのみやげ 共進會見た戻り道
木村屋 旭町 電本二八七〇

戸田農具館
農具陳列實演
肥料陳列
京城南大門通 戸田農具株式會社

(六) 祝副業共進會
京城本町二丁目 ダリヤ喫茶店 電話本局二八九番

(七) 京城本町二丁目八一 ダリヤ饅頭 電話本局二八七四番
共進會の御歸りには是非御立寄の程を御願いたします

戸島館
自家釀造品陳列
京城岡崎町 戸島祐次郎

三越吳服店
本店 東京
支店 大坂
支店 京城
支店 大連

蔘精
貴生堂休憩所
人蔘茶とお菓子を差上げます 皆さん御遠慮なくドシドシおやすみあそばせ

鮮內預金增加傾向

震災後の金融と商品仕入手控へ

九月一日に突發したる關東地方大震災の經濟界に及ぼす影響は朝鮮にも當然波及するものとして當時一般に憂慮された所であつたが其後罹災民の食糧缺乏のため朝鮮に於ける米價は一時に騰貴を來す形勢を現したるも、間もなく銀利收縮令の發布と共に震災突發前の相場に復し爾來市況は表面頗る穩かの樣であるが、其の內面に於ては必ずしもさうではない。一般商人は何となく不安の狀態に陷り、金融の緩急を顧慮して商品の仕入を手控へると同時に、將來に對する支拂準備に專ら力を注ぎ、手許に現金を有し、又銀行預金として所持する傾向を有し、又銀行業者の貸出方針は警戒的に傾き商品手形の割引は寧ろ拒絕の態度に止め、新規の貸金融通に就ては相當警戒を嚴にして居る樣である、今九月末の朝鮮內各組合銀行の預金貸出を見ると、預金一億一千六百八十萬圓、貸出金一億三千百八十五萬六千圓であつて、之を震災突發前即ち八月末日に比較すれば預金に於ては三百萬八千圓の增加であるが、貸出金に於ては僅に三十三萬九千圓の增加に過ぎないのである。斯の如く組合銀行の預金貸出は今の所大なる變動を來さず預金貸出共に僅少ながらも增加を示したるは、是れ既說の如く商人自身の緊張と金融業者の警戒に依つて保たれたものであるから、之を常態と見ることは出來ない、尤も震災突發後僅に

一箇月を經過

したのみであるから未だ何とも云へないが種々の事情から考察して震災の影響は寧ろ今後著しくなりはせぬかと思ふ今朝鮮內各地組合銀行預金貸出に就き九月末日震災突發前即ち八月末日とも比較すれば左の通りである

▲預金

	十二年九月末 千圓	十二年八月末 千圓
京城	七八、六八五	七六、二七九
仁川	九、四八八	九、二五九
釜山	一三、五七八	一三、二〇九
平壤	五、五三八	五、三一六
元山	二、七二五	二、九九八
大邱	六、七八四	六、七二九
計	一一六、八〇〇	一一三、七九二

▲貸出金

	十二年九月末 千圓	十二年八月末 千圓
京城	六二、八六八	六二、一三二
仁川	一一、六二九	一四、一一九
釜山	一七、五二五	一七、三二四
平壤	一七、六六二	一七、五八七
元山	三、九五七	四、一〇六
大邱	一六、二二二	一六、二二七
計	一三一、八五六	一三一、五一六

證券金融

組合組織可能

京取市場にては十三日正午より定例重役會を開催し市場持株處分に關し組合組織の件を附議すべきが右は昨紙所報の如く當所持京取株二萬二千株弱を以て信託金融株式會社組織の議ありたる處震災により株價低落し會社創立難に陷りたるを以て此際案を變更して次の如く組合制度に依らんとするものにして多分實現を見るに至るであらう

一、證券金融組合を組織す

一、市場關係(仲買人を含まず)にて組織す

一、市場持當所株二萬二千株弱を帳簿價格四十二圓を以て條件附にて組合に賣却す但し代金を支拂はず一種の肩代りとして株は市場に見返り擔保として保管す

一、組合資金は一口一千五百圓乃至二千圓總口數二十口とす

一、事業の目的は市場持株處分の趣意より出で長期月賦販賣實買條件附販賣等の方法にて全鮮に分布せしめ他面仲買人に對して積極的株式金融を圖る

右金融は市場を通じ鮮銀と市場との從來の諒解に依り行ふ

一、組合存續期間は三ケ年とし市場決算に連れ毎六ケ月毎に精算す

一、三ケ年後納益金あらば組合と市場に分配す

若し三ケ年間市場の不成出來値か割り受値たる四十二圓以下なりし時は組合の實際處分價格を以て市場對組合間肩代り値段を仕切るものとす

組合組織決定

京取市場定例重役會は午後一時より市場會議室に於て開催出席重役九名にして協議の結果今回の組合組織は市場關係者に依り義務的に組織されるものであるから株式處分に依る利益金のありたる場合は市場と組合とに分配せず全部市場に組出す事に原案を訂正し其他は原案通り直に組合組織の事に決定したが市場に於ては直に組織に着手し來月早々設立の豫定である理事者は多分市場理事者の兼務となるであらうと

質屋業者困窮

下層金融の一として最近增加の趨勢にある質屋業者も不況以來資本の固定し小資本の者などは其營業を繼續すると能はず流質品の處分に着手して居るとの事從來入質品は期日には相當に處理せられて來たものだが本年四五月頃より利子收入減少し最近に到り甚だしきは四五ケ月も放任して置くものもあり是等には相當身分あるものもあつて可成便宜を與へて居つたがそれでは資本固定して營業が出來ぬので斷然處分する外方法はないとの事である、入質品に對する貸金も仲々太く一口數百圓に達して居るものもあり從つて同業者の流通金額も一萬圓多きは五六萬圓より十萬圓內外に達して居る又流質品の處分に就ては夫々得意先はあつて賣買して居るが最近では數多きため取引圓滑を缺き以前の如き高値では引受者なく入質當時の評價よりも安値物も多く結局缺損と云ふ憂き目を見て居ると

鮮鐵上旬收入

京鐵局十月上旬營業成績は收入計に於て七十九萬一千三百十七圓にして前年同期に比し九萬七千六百四十圓の增收となり客貨兩收共に增收の好成績を示した右は副業共進會等のため其影響を受けたるもので各線共好成績を擧げてゐるそれが收入區分左の如し

線別	總收入	一日一哩平均收入
京釜線	四二一、九八一	一〇、〇三七
京義線	一六九、〇三六	七、二七五
京元線	五六、四七三	四、〇三〇
湖南線	七一、一二〇	四、〇三〇
咸鏡南部線	三三、六〇〇	二、二六三
咸鏡北部線	三三、〇二八	二、二三〇
計	七九一、三一七	六、六五四

商品市況

麥粉(弃落) 二軈は三圓六十錢は底かと見られた相場は更に弃落して三圓五十錢を唱ふるに至つた朝鮮製粉業者の態度が餘りに固かつた爲めに內地粉の輸入激增も市場は內鮮兩品の混戰狀態に陷り或は旅鼓の勢ひ內地もの丶防遏の爲め二軈は三圓四十錢處までは落すかとも察せらる既に二軈は取引店との間に融和を缺き市場に向つて直接販賣せんとする形勢もある內地製粉の震災影響は早く報じ居ぎたる如く全く復舊したるに近く生產潤澤である

漬物類(閑散) 寄物雜貨にして自作品多きため賣行全くなし奈良漬味噌漬等一部の賣行を見る外全く閑散裡に經過して居る相場としては奈良漬上十貫匁三十五圓味噌漬十メ目二十五圓福神漬二十メ入二十三圓澤庵山口物上物十七メ入十七圓處であるが先行需要閑散季なれば自然下押しは免かれないだらうと觀測して居る

銘仙(好況) 震災後の風潮は事前既に引締りつゝありし國民思想を更に一層強く引締めて贅澤に流るゝことゝものゝ購入は努めて差し控へるとゝなつた爲めに格好の値頃物として著しく歡迎さるゝに至つた値段は昨年に比し稍々下値にあつたが震災後は耕類が品薄にて上向模樣である値段は九月積みより十四五圓見當である

綿絲布(閑散) 米棉二十錢高銀塊入分の一安三品各限二圓見當高を入れ大阪現物幾分置合み模樣なり當地賣行依然鈍く相場も大阪鞘りに不拘歡聲を脫せず市況活氣更になく至極沈靜なり

粗布三エー一二百六十二圓九龜二百五十八圓大エー一二百五十三圓金剛山二百二十八圓金鵄二百十七圓烟管二百六圓白頭山百七十五圓 細布飛犬(十三手)十三圓七十錢世樂鳥十二圓三十錢 晒金巾進軍十三圓七十錢金鼎十三圓十五錢 綿絲扇面(十六手)二百四十九圓双女二百十八圓 晒木綿竹一圓十錢梅一圓四十二錢

鮮魚(閑散) 釜山より少量の入荷ありたれども市場一般閑散氣味なり本日の相場左の如し たい五十圓小たい五十圓車えび八十五圓もえび六十圓小えび四十五圓ふり十七圓ひらす二十圓さば十三圓さわら二十五圓あぢ十五圓このしろ二十圓あなご十二圓ひらめ十七圓たこ十八圓はも十二圓あわび十八圓にべ十三圓赤貝五圓さより五十五圓ます二十圓いわし十二圓

澤野廣島市主事 廣島市主事澤野廣方氏は今回同市物產を副業共進會に出品したので其の披露の意味で同縣出身の名倉總督府技師及び各新聞記者を十二日夜料亭いそべに招待張宴した

大阪金利(十二日)

コール	東京	大阪
無條件		一、三〇〇
翌日物		一、二〇〇
月越物		一、二五〇
六十日物		一、四〇〇
普通割引步合		一、五〇〇

鮮銀帳尻(十二日)

發行高	七〇、〇〇六、三七三
正貨準備	二三、五〇四、五二五
限外發行	……

日銀帳尻(十二日)

發行高	一、三七五、四三四
正貨準備	一、〇六〇、〇八八
限外發行	一九五、三四六
貸出高	五六七、七二五

雜記帳

▲米穀は本月中旬頃から出廻る見込みだが地場銀行の各集散地支店へは夫々資金の需要があるらしい ▲震災以來物價は幾分昂騰の氣勢へがあるに拘らず米價のみは一向に頭を擡げさうも無い是では農家の懷具合が惡いのは當然 ▲併し正米は常に定期と大上鞘を示し定期安に拘らず農家の腰強く安値は絕對に賣らぬと云ふ意氣込が見へる ▲是は今年實收豫想が平年とそこ／＼だから早晚米價は立直るだらうとの觀測から來てゐるらしい ▲無論前途の米は豫測を許さぬが米價騰落を根本的に支配するのは米自體の材料で無く財界の消長其者である事を考慮せねばならない

株式 (十三日)

▲前場昂騰 商內依然閑散

昨後場保合の氣先今朝は大阪大新六十四圓七十錢の昂騰を入れて商內依然閑散作ら諸株は存外手堅き成行を辿り短期の大新は一部も買履りもあつて六十五圓六十錢の跳ね仁取は九十一圓六十錢、仁新は二十八圓五十錢と小締り安取十三圓八十錢と變らず京取は當二十七圓三十錢先二十七圓二十錢と見送大勢に於て底堅き成行を告げたが高値買警戒の振合があつて閑散に大引した

長期 京取當八十錢高、先七十錢高▲勸信五圓四十錢

短期 ▲大新一圓二十錢高 ▲仁取十錢高▲仁新二十錢高▲安取十錢安▲滿取出來ず

▲後場續騰 併し警戒氣分濃厚

前場昂騰の氣先後場は大阪大新六十六圓十錢鍾新二百四十八圓六十錢の昂騰を入れて氣配は強きも警戒人氣依然濃厚散漫の崩れ以外には目星しき手合なく商內閑散を呈したるも大新は六十六圓五十錢と續騰京取は當二十八圓ドタ先廿七圓九十錢と昂騰其他は變らず只氣配が強いと云ふ丈で依然高値は警戒され閑散に大引した

長期 ▲京取當七十錢高、先七十錢高

短期 ▲大新九十錢高▲仁新十錢高▲安取保合▲仁取滿取出來ず

保合分岐難

商內味更になし

急激には軟化もせず硬化もせず通日鈍況のみを續けて居た相場は昨日から今朝にかけての大阪高も存外鈍感で只一部の強氣が買進んだに止まり一般的には尙警戒見送りの振合が顯著で今朝も大新は買方の前れと買方の利喰とで一向新規の商內はなく仁取仁新安取等も辛うじて値を付けるの有樣であり主力株の京取も目立つた手口はなく當物百三十枚先物二百三十枚の手合せであれ丈の値動きを示したに過ぎず如何に人氣が警戒して居るかゞ窺はれ只大阪が高いと云ふ以外には買氣を刺戟すべき何等の材料なく頃日來買氣を唆つて居た大新の逆日步も新田筋が機を見ては弗々利を喰ふ態度となり結局高値を摑ませられて進退兩難に陷る懸念があつて兎角警戒さるゝ振合があり高値はあつても相場の壽命が疑はれて保合味は日一日と濃厚となつて來る傾向がある殊に頃來の人氣は相場の動搖を促がす懸念の減退せること甚だしく毎日二三枚の付け札で値が付く頃來の狀態は保合分離を難ならしむるものとせられかゝる狀勢を物語るもの市場に勝落何れにしろ大材料が投ぜられても之れに刺戟さるゝ程の氣力に乏しく一部には強氣の買進みがあつても吹値は賣られ易く保合の繰返しに日を送る外あるまいと見做られ易く內地の入超米國株式の低落等面白からぬ材料があつて人氣の好轉を圖るあたりの好勢も餘りに大は期待し難いとせられて居る從つて今の値頃から賣つても下げ餘地は知れたものであり買つても大は期待し難いとすれば相場の動かぬのが寧ろ當然であると見られ強弱何れとも賣りと押目買は行はれても騰落くは保合圈內を脫し難からうと見られて居た(前場)

大阪高の原因

今前後場に亘る大阪の好勢に就ては何等の情報は入らないが近頃大阪市場に於けるコールの翌日物が一錢一二厘を唱ふる所より見て金資の出廻り好く紡績中心に買進んだものと推測され同時に大新も紡績高に伴れて之れが招伴高を告げ買氣も根強く尙一段高を期待されて居た

逆日步の諸株

今前場現在で大新は不足二千六百三十枚に增加し逆日步七十錢となり仁取は百六十枚不足で逆日步四十五錢、仁新は二百九十枚の不足で逆日步十五錢、滿取は三百三十枚の不足で逆日步十錢、安取は過不足なく無日步

諸株喰合尻

十三日現在

▲大新二、九〇〇不足二、六三〇 ▲賣方有田一、一一〇、白井二一〇、洪柱三九〇、吉見四八〇、洪鵬一五〇、中村二六〇、金秀二〇〇、橋下三五〇、白樂一八〇、閔三四〇、外三名 ▲買方田中六一〇、新田一、〇四〇、市川五九〇、趙一三〇、外一店 ▲京取當二、五二〇提供七〇 ▲賣方洪鵬一〇〇、李甯一〇〇、定岡七〇〇、中村三七〇、南一六〇、橋下一四〇、市川七三〇外三店 ▲買方有田二九〇、白井二五〇、吉見二四〇、田中六一〇、新田二一〇、金秀二八〇、橋下三四〇、閔一三〇、趙一一〇外一店 ▲同先一、九五〇提供なし ▲賣方定岡二九〇、中村五五〇、市川六一〇、趙二四〇、外六名 ▲買方洪柱一八〇、吉見六九〇、田中一四〇、新田三八〇、閔三七〇外四店

算定 仁取九十二圓、仁新二十八圓、安取十四圓、大新六十六圓

日步 仁取逆四十五錢、仁新逆十五錢、拓新十錢、滿取逆十錢 安取無日步、大新逆七十錢

出來高 ▲長期千枚累計二十八萬八百五十一枚▲短期千二百九十枚累計十九萬七千三百六十枚

前場手振 ▲大新打新田、市川田中賣り川崎、有田、定岡、吉見買七百四十枚▲仁取バイカイ二十枚▲仁新定岡、新田中賣り、橋下市川買四十枚▲安取田中賣り、中村南買三十枚▲京取當田中マバラ賣り、川崎、白樂、白井買百三十枚▲同先趙マバラ賣り洪柱、市川買二百三十枚▲勸信李甯賣り、田中買六十枚

後場手振 ▲大新、市川、有田賣り、洪柱、吉見、白井、橋下買五百八十枚▲京取當中村、田中賣り、定岡、有田、吉見、橋下買二百二十枚先物閔洪柱賣り市川趙白井買三百十枚

後場步み ▲大新六六、〇〇、四〇、五〇、二〇、三〇、二〇、三〇、五〇(大引)

現株中值出來值 (十三日)

銘柄	前場 當限	前場 先限	後場 當限	後場 先限
京取 寄/引	[illegible]	[illegible]	[illegible]	[illegible]
仁取 寄/引	[illegible]		[illegible]	
同新 寄/引			[illegible]	
鮮銀 寄/引	[illegible]		[illegible]	
同新 寄/引	[illegible]		[illegible]	
殖銀 寄/引	[illegible]		[illegible]	
同新 寄/引				
實銀 寄/引	[illegible]		[illegible]	
商銀 寄/引	[illegible]		[illegible]	
同新 寄/引	[illegible]		[illegible]	
漢銀 寄/引	[illegible]		[illegible]	
同新 寄/引	[illegible]		[illegible]	
韓銀 寄/引	[illegible]		[illegible]	
銀行 寄/引	[illegible]		[illegible]	
東拓 寄/引	[illegible]		[illegible]	

(現株中值出來值 — 續)

銘柄	前場 當限	後場 當限
新同 / 鮮土 / 朝紡 / 滿紡 / 毛織 / 京電 / 同新 / 電興 / 釜產 / 朝郵 / 鮮郵 / 京南 / 金剛 / 滿鐵 / 同新 / 東洋 / 同新 / 勸業 / 信託	[illegible]	[illegible]

短期取引

銘柄	寄付	大引	高値	安値
大新 前/後	[illegible]	[illegible]	[illegible]	[illegible]
仁新 前/後	[illegible]	[illegible]	[illegible]	[illegible]
仁取 前/後	[illegible]	[illegible]	[illegible]	[illegible]
朝紡 前/後	[illegible]	[illegible]	[illegible]	[illegible]
拓新 前/後	[illegible]	[illegible]	[illegible]	[illegible]
滿取 前/後	[illegible]	[illegible]	[illegible]	[illegible]
安取 前/後	[illegible]	[illegible]	[illegible]	[illegible]

大阪長期取引

銘柄	十三日前場寄付	十二日後場大引	十三日前場大引	十三日後場寄付
大株	八五・九〇	八六・一〇	八六・一〇	八六・二〇
同新	六四・九〇	六五・五〇	六五・五〇	六六・一〇
郵船	八九・〇〇	八九・〇〇	八九・〇〇	八九・五〇
同新	三一・二〇	三一・一〇	三一・一〇	三一・六〇
商船	………	四四・三〇	四四・三〇	四五・六〇
同新	………	………	………	一二・九〇
鐘紡	二七七・九〇	二七八・〇〇	二七八・〇〇	二八〇・四〇
同新	二四九・四〇	二五〇・〇〇	二五〇・〇〇	二五一・九〇
東紡	一〇九・四〇	一〇九・四〇	一〇九・四〇	一〇九・五〇
日糖	九〇・四〇	九〇・四〇	九〇・四〇	九一・〇〇

大阪短期取引

○十三日前場

銘柄	寄付	大引
大新	六四・七〇	六五・六〇
鐘新	二四六・九〇	二四八・一〇
天取	………	………

○十三日後場

銘柄	寄付	大引
大新	六六・一〇	六七・七〇
鐘新	二四八・六〇	二五一・八〇
天取	………	………

安東株式

○十二日後場

	寄付	大引
安取 當	一三・七〇	一三・八〇

○十三日前場

	寄付	大引
安取 當	一三・七〇	一三・八〇
先	一三・九〇	一三・八〇

鎭平銀

○十二日後場

	寄付	大引
當限	一・二三七	一・二三二
先限		

○十三日前場

	寄付	大引
當限	一・二三〇	一・二三三
先限		

米況 (十三日)

仁川期米

前場噴上ぐ

政府の買上げ發表が動機となつて步調を一變した阪地は今朝二十七圓三十錢と十四丁高を入れたが當所は依然戾り賣旺盛にて伸力狹はず立會へは當出來ず中二十三圓二十九錢先二十一圓六十錢と僅か一丁高以寄付

▲第二節 當出來ず中三十錢先六十錢と始めしが大阪四十二錢の移に六十七錢と締り五錢と引

▲第三節 當中出來ず先六十七錢と始め六錢と氣强みの機先大阪チリ高の五十九錢を移し七十四錢と締りて引

▲第四節 當出來ず中三十一錢先七十五錢に始めし機先大阪七節九十八錢の移り中七十錢と突飛せしかは先限は忽ち强氣の乘ずる處となり小口賣方の狼狽崩れと相俟ち

丁度と爆發し 廿二圓

賣方の手詰め急ぎに一圓九十錢と引

▲第五節 當出來ず中五十二錢先九十五錢より再び二圓丁度と引締りしも小口買方の利喰い賣へず九十錢と押し二錢と引

▲第六節 當出來ず大阪節九十錢より八十八錢の移りに中五十錢先八十五錢に始め八錢と締り七錢引

▲第七節 當出來ず大阪止八十錢の移りに中四十九錢先一圓八十錢と

後場持合ひ

第一節 當出來ず大阪後寄二十七圓八十九錢の小高移りに中二十三圓五十錢先一圓八十九錢と九丁高に寄付

第二節 當出來ず中五十錢より一錢先八十九錢より九十二と締り一錢と手堅く引

第三節 當中出來ず先九十一錢より八十錢と押して引

第四節 當出來ず中五十錢先七十五錢に始めしも押目買強く八十八錢と返し七錢引

第五節 當中出來ず先九十錢より七十八錢と持合に引

第六節 當出來ず中五十錢先一圓八十錢に大引

○十三日前場

	前場	十三日後場
寄付	二一・六〇	二一・八九
止値	二一・八〇	二一・八〇
高値	二二・〇〇	二一・九二
安値	二一・六〇	二一・七五
○前場公定值 / 後場公定值		
一節	二一・六〇	二一・八九
二節	二一・六六	二一・九〇
三節	二一・六九	二一・八三
四節	二一・九〇	二一・八三
五節	二一・九六	二一・八八
六節	二一・九七	二一・八〇
七節	二一・八〇	………

帳入値段 當限	………	
中限	二三・二七	
先限	二一・六五	
取組高 當限	………	
中限	一萬七千五百石	
先限	二萬五千三百石	
出來高	十萬〇八百石	
累計	七五一三〇〇石	

㋑川	五〇〇
金益	四〇〇
	二〇〇
寄	五〇〇
丸タ	四〇〇
㊀	四〇〇
㊞	三〇〇
㋕	三〇〇
丸張	一〇〇

買上げと効果

昨報の如く政府は阪神兩地に於て本月中に三十萬石十一月中には二十萬石都合五十萬石の米買上げを爲す事に決したが米自體としては材料に苦しむで居た折柄であり殊に其の發表が意外に早かつたので期は一變して來た然し五十萬石の第一回買上げがどれ丈の効果を及ぼすかに就いては大體左の如くに解釋せられて居る即ち問題は右の五十萬石をどう云ふ風に買上げられるかである若し政府が相當の値で買ふて吳れるとなれば此の機還に本米の小口は內地商人としては寧ろすべからず(?)で來るであらうとなれば割安に在る定期として自然引締らざるを得ない譯だが値段が安いとするなら現在商人間の假需要が著しく減退せる際であり大した強材料にもならない何れにせよ買上げ値段とこれに對する農家の態度如何が見物であらうと云はれて居る

潮先派の朝鮮入

阪地の買方主力たる潮先一派が鮮米の作柄視察と渡し米の買附け旁々渡鮮の事は既報の通りなるが態々潮先を始め睦會代表者久保田泰三志賀龜太郎神戶の取引所員秋宗松群山の安積氏等は昨來仁地場主力の㊀丸大等と鮮樓に集會し互に意見の交換があつた模樣で其の內容は秘密にされて居るが未だ之れと云ふ纏つた協議はなかつた樣である然し割安ものがあれば現物で御座れ延や定期で御座れ買ふと云ふ腹構から乘出して來て居る事は疑ひないと同時に此の連中が今後暗中に如何なる活躍をするか目下市場の注目を惹いて居る

外米輸入如何

政府は五十萬石の內地米を買上げるが外米輸入の方針はどうなるか今耳にした某氏の云ふ處によると食糧局では去る十一日東京ステーションホテルで米穀委員會を開いたが其の節政府持米の保管狀態の報告に次で明年度需給關係の研究及外米輸入の件に付ても協議せられた樣で政府が外米輸入の方針を建てゝ居る事は過般東京より逆送せし救濟米の全部を大阪に入庫して神戶の倉庫を明けて居る事によつて想像が出來る又た神戶の山田一派が軟化したのも外米係統であらうから此の點は大に注目すべきであるからと

賣買差引殘

	賣方	買方
㋑	三五〇〇	㊄ 三二〇〇
	二八〇〇	二〇〇〇
㋮	一六〇〇	尖 二〇〇〇

京城穀物

正米現物

政府の米買上げ發表に手持筋の態度多少改まり米たるも古米の賣物は引續き相當に出廻りありて丸キ四等コカシの二十五圓五十六錢處同じく角チ著の二十五圓三十錢處の資裝なるも買人は眼前の荷况れと政府買上げ米の值段不明に其効果を疑はれ必需小口の外は更に買進まず新米は現物ならば二十七圓間際迄の望人あるも產地直積は二三十錢の下值を唱へられて居る

米界餘聞

◇帝都の震災以來ありとあらゆる軟材料が續出して久しく頭痛八捲に呻つて居た買方も五十萬石買上て急に天氣づき相場はピンと來た ▲ピンと來たものゝ時期が時期丈に買方もバルチサンぢやないが迂かり頭を出し過ぎると叩き切られるといふ恐れがあるから內心ビク／＼の商內振りである▲然し弱氣としても相手が山本權兵衞さんと來て居るので米價の調節を行りかけたらどんな事を遣り出すかも知れないと云ふので中には氣を腐るくして居る向も尠なくない▲長らく東京に滯在して一萬石の救濟米を片づけ昨日無事に歸仁した協會の理事大平氏の談に依ると僕としては財界の前途もさう悲觀しては居ない亦食糧局としても之れ以上米價を安くする樣な方針は絕對にないらしく見受けられたとか▲之れから先は政府の手加減で相場も隨分ワッタカッタする事であらう殊に今回の買上げが氣を腐らして居た買方よりも國民の六步を占める農家に好感を當へた事は大したもので人氣の頹ろを當にして先賣りして居る弱氣が弗立金をなくする時が來たのかも知れない

仁川米豆取引所仲買人 タ 仲買店

仁川正米

十三圓四五十七錢買の越しなり先物は今月中仁川渡し最高十三圓五六十錢落買望まれ來月渡しは十三圓一杯見當である

丸キ四等二十五圓五十錢地搗玄米二十三圓同新米二十六圓二十錢福神力種七錢四厘在來種六錢九厘見當にて前日より五六十錢高なるが賣物薄にて取引閑散である大豆は龍山物十三圓五六十錢長湍新十四圓八十錢白川十四圓七十錢處を唱へ出廻り薄の爲め手堅き成行きである

釜山正米

期米高に連れて糯米筋の買進みあり相場四五十錢高の穀良都二十五六十錢神力二十五圓處にて四千百俵出來

延十月末限二十五圓十一月中限二十四圓より三圓五十錢出來末限二十一圓七十錢より八十錢出來高一萬二千石

大豆十三圓二十錢にて千百俵出來

大阪期米

	十三日前場	十三日後場
當寄	三〇・五〇	三一・二〇
止め	三一・二〇	三一・三七
中寄	二八・五〇	二九・一〇
止め	二九・一〇	二九・二〇
先寄	二七・三九	二七・八九
二節	四一	八〇
三節	四二	八五
四節	四九	八九
五節	五九	八六
六節	九八	八〇
七節	九四	………
八節	九一	………
九節	八八	………
十節	八〇	………

兵庫期米

	十三日前場	十二日後場
寄付	二六・八〇	二六・九九
止め	二六・八九	二六・九九

週刊 最新編纂 米豆取引參考書 ㊗通信 公平にして權威ある總ての强弱材料を蒐輯して御判斷を待つ 仁川 ㊗仲買店調査部 進呈

下關期米

○十三日前場

	寄付	止め
當限	…	…
中限	…	…
先限	三五・八五	三六・六二

○十二日後場

	寄付	止め
當限	…	…
中限	…	…
先限	三六・七四	…

桑名期米

	十三日前場	十三日後場
寄付	二七・〇六	二七・三七
止め	二七・五九	二七・四二

各地期米

○十三日後場止め

東京	……	大阪	二七・二五
兵庫	二六・六六	下關	二六・八一
桑名	二七・三八	名古屋	二七・一一
熊本	二五・五〇	金澤	二五・三〇

大阪三品

	○十三日前場寄付	前場大引
十月限	[illegible]	[illegible]
十一月限	[illegible]	[illegible]
十二月限	[illegible]	[illegible]
一月限	[illegible]	[illegible]
二月限	[illegible]	[illegible]
三月限	[illegible]	[illegible]
四月限	[illegible]	[illegible]

	○十三日後場寄付	後場大引
十月限	[illegible]	[illegible]
十一月限	[illegible]	[illegible]
十二月限	[illegible]	[illegible]
一月限	[illegible]	[illegible]
二月限	[illegible]	[illegible]
三月限	[illegible]	[illegible]
四月限	[illegible]	[illegible]

仁川米豆取引所仲買人 松田慶之助 電話長三六二 長三六三

大田 案內

大田春日町一丁目 銘酒 明の花 ますや酒店 長電話二六七番

忠南名物 リンゴカステラ 朝鮮大田 中田堂 電話一七九番

大田春日町一丁目 製造元 相浦式ビタミンパン 京愛商會 長電話三一七番

大田春日町一丁目 純白寒水石 石灰 生石灰 大田石灰製造所 振替京城八六八六番

大田春日町一丁目 土木建築請負業 須々木權次郎 電話一二六番

忠南名產 珍菓 鶴の子 大田驛前通 忠南大田 大正堂菓子舖

大田本町一丁目 一般診療に應ず 院主 和智醫院 長電話三二一番

大田本町一丁目 西原自轉車店 長電話三五四番

大田本町二丁目 雜貨移入卸 商 箕浦商店 帝國生命保險株式會社代理店 帝國火災保險株式會社代理店 長電話五二番

一般診療に應ず 大田鐵道病院 電話 局內內科十四番 外科十九番 公衆長四十九番

大田電氣株式會社 長電話一四二番 三三七番

京釜線大田春日町 歐米舶來 諸雜貨 季節物 全部品揃 丸友洋品店 電話一四九番

大田 案內

化學工業用藥品 染料 醫療器械 ペイント及各塗料 東亞藥房 大田本町一丁目 振替京城一〇三三番 長電話二五番

ビタミンクラッカー 製造元 遠藤商會 大田春日町一丁目 振替京城九四八一番 電話三六番

大田驛前 時計 眼鏡 貴金屬 指輪 製作 鹽崎時計店 長電話二〇〇番 振替京城五〇〇九番 日本蓄音器商會專屬店

京釜線大田本町一 和洋家具 建具類 南鮮商會 貨物運送 委託販賣 ㊅大田共同組 長電話一七七番

京釜線大田本町 久納洋服店 長電話二〇番

忠南大田春日町 發動機 專門 琢鐵工所 長電話一一六番 淺野セメント株式會社特約店

教育用品 圖書 標本 模型 物理化學用器械 運動遊戲用具 幻燈映寫器 其他各種教材品 生徒用服 學校諸官廳御用達 斯文堂教育品店 朝鮮京釜線大田 振替京城二六五七番 電話長三四九番

京釜線大田本町一 三枝藥舖 長電話一五六番 振替京城六二五五番

大田春日町一 和洋 御料理 貸席 富士家 長電話五七番

忠南大田春日町 銘酒 森繁釀造場 長電話二一四番

大田驛前 東京生そば 仕出し 和洋料理 東庵 長電話一〇一番

大田春日町 瀧川銃砲店 大田支店 ダーヂー、ケンドー自轉車特約店 長電話二一二番 振替京城一七九一番

大田春日町一 林醫院 電話三四六番

產科 婦人科 外科 花柳病科 內科 入院隨意 仁川 鶴田醫院 電話七三四番

最上醬油 朝鮮仁川港 髙杉醬油釀造場

洋鐵 鋼鐵 鐵道 船舶 土木建築材料 其他工業諸器械附屬品商 角野商店 釜山幸町 振替京城二三一九番 電話二三一番

藥 勉强第一 親切本位 在庫豐富 出荷迅速 釜山辨天町二丁目 合資會社 大黑南海堂 電話長四〇五 三七一 振替京城四五六

釀造元 大邱府東雲町 棟居酒店 振替京城八七七〇

通俗太閤記

松林伯知講演　加藤由太郎速記

二百六十六回

さて茲に木下藤吉郎三千餘騎を以て我君を始め味方の諸軍勢を無事に引揚させれば最早己の役は濟んだのだ、で敦賀に備へを止め、金ケ崎城の破却いたした跡に旗差物を立て鋭べ大軍備へ居るが如く見せ、左右の山々樹木の枝にも色々の紙旗を溜らへて結び付、所々に士卒五人三人を置いて終夜篝を數十町の間に焚續けさせ、三千餘人を三手に分け、一手は千餘騎にて金ケ崎より十町ばかりも進んで朝倉勢の押し來るべき道筋に埋伏させ、藤吉郎自身は千五百餘騎にて金ケ崎の麓に備へ、旗馬印數十本隙間もなく立て列ね如何にも大勢の樣に見せ、殘る五百餘人は屈竟の勇士を擇り、彼の伏勢の處より又十町ばかりも隔てゝ伏せた、是は大切の場所なればとて竹中半兵衛を大將として萬事其下知に從ふやうと申含め蜂須賀小六、同じく又十郎、堀尾茂助、稻田大炊、中村孫兵衛、青山新七、長江半之丞、川口久助、日比六左衛門等を差向け、竹中是を以て麾して程よき所に待ち受けた、時に朝倉義景は信長金ケ崎を攻める由を聞いて、後詰の軍兵を遣はさんと評定ある處へ淺井の使者來つて一味同心の趣きを申述べたにより大に喜び、兩方より信長を挾み討ちに致すべき由を議定して淺井の使者を歸し、夫から義景が觸ひの用意に取掛つた義景自ら大軍を率ゐて進發の催促である、總軍即ち三萬餘、已に一乘ケ谷を繰出さんといふ處へ敦賀表より早馬到着して、手筒山の要害落城金ケ崎の城危しといふ注進義景之を承はり、然らば早く加勢を差向けんと一門の中朝倉式部少輔景鏡に五千餘騎を授け、早々走り向ふべしと云ふ下知、四月二十七日早天に景鏡五千の兵を引率して府中まで來つた所へ金ケ崎落城といふ注進、中務丞景恒の一乘ケ谷を志して落來つたる同勢に出會をした、景恒は直樣景鏡に對面をして、戰ひの次第を逐一述べ信長大軍にて勢ひ強く敦賀表に充滿として居る、却々に此勝誇つたる大軍に向ひ何と一戰のなるべきぞ、一先づ引返し義景と一手になつて戰ふが良策ならん、其の中に淺井父子の勢も打つて出べし、然らば信長足を止むる事能はず、引き退かん事必定なり、其の時に追討にせば勝利疑ひなしと思案して景恒と打連れ立ちて一乘ケ谷へ引き返す、然るに義景は斯あるべしとは思ひも寄らず、一萬餘騎を從へて十八日一乘ケ谷を立つて金ケ崎を差して驅を進める、追々早馬來り金ケ崎落城の趣きを注進し、景恒城を開いて士卒の命を助け茲まで落來つた由を告げた、朝倉勢力を落し追田右近、津波九郎、九股左近等が手筒ケ峰に討死せし志しのほどを感じ入つた、さて又も軍評定の末、信長兩城を攻落し勢ひ強くとも後に淺井父子出なば前後も猶豫を致さず引取らん、其退口に付き追討にせば由に餘る大軍なりとて何ぞ恐るゝ事のあるべき敵必ずとも度を失ひ、狼狽して其死傷大なる事必定、速かに押し寄せよと朝倉勢は前後一になつて揉みに揉み押しに押して無二無三に同勢を進める、就中で朝倉の手に付いたる朝倉式部少輔景鏡同じく中務丞景恒に前波九郎兵衛、黒坂備中守を相添へ一萬五千餘騎にて先陣にうたせ、義景二萬餘騎を率ゐて後陣に立つ、先陣既に敦賀郡に打入り先づ斥候を遣はし敵の樣子を窺はせたるに、日は既に西山に傾き物の色定かならねど、織田勢金ケ崎城外左右の山々に陣取つたりと見え、焚き續けたる篝火は天を焦し、其處に旗差物靡きり、如何樣五六萬人の人數と見えて其固め嚴重であるとの注進、景恒景鏡の兩人偖こそと心得、織田の同勢が大軍にてある筈はない、最早金ケ崎を引揚げたらんが疑はしければ又々斥候十數人を遣はして窺はせた、然るに斥候のもの又々取つて返し先の斥候の如く金ケ崎近邊は織田の大軍を以て充滿をいたして居るといふ注進であります

時計御註文ハ　村木時計店　電話四七

張物洗染師　清水堂　京城府漢江通三　電話七五四

京城明治町一丁目　佐々木　胃腸病院　入院隨意　電話本一六五九番

X光線の治病効果

Xが光線は寫眞にも無く眼にも見えないが之は病巣へ適確に滲入せしむると忽ち其獨特の作用を起して色々の病菌や病的細胞等を破壞して治病上偉効を表して來ます然し若し其光線の波長が病巣の深さに相當せぬ場合にはX線は病巣以外に吸收されて全く無効と成るものですから技術の熟練に依て始めて偉効が表はれるので有ます

◇最も良い適應症は

るいれき。わきが。濃ね。頑癬。水蟲。頑固な皮膚病。痳腫。肉腫。等で

すから是等に困つて居る方は我が社の物理療法へ來られんをお勸め致し升

京城日報社代理部内　電話光化門四〇〇　六二二

將棋新手合（完）

東京府下上尾久小臺熱海園　前田三段披露會席上

香角交▲五段　金子金五郎（東京）
香落△三段　增井武雄（東京）

圖は前號指了迄の局面

△持駒　增井氏　角桂

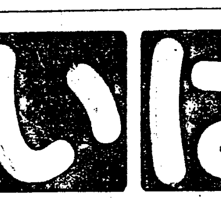

△五二と▲同歩△同角▲同金△同飛▲六一銀△五六飛▲五八と△同金▲五五金迄にて金子氏の勝

評講　呂木七段

本局は最初上手方浮飛車模樣の策戰を採りし時下手方は其れに關せず五八金と力將棋の手段に出たる爲め上手方より巧みに捌れ中押の敗を取りしは是非もなかりし

十月十五日

（舊暦九月六日）▲九紫 ▲暦 南方 ▲月曜 ▲辛酉 △友引 ▲閉 ▲危宿

▲九紫▲迂闊に手を出して失敗し易い日愼み第一艮と西と巽が吉

▽一白▲身のほどを辨へて進まないと思はぬ失敗を招く東と坤が吉

▼二黒▲何事もすら〱とはかどる婚姻開店大取引有利巽と坤が吉

▼三碧▲福分多くすべて好都合に運ぶ但旅行見合せ乾と壬と癸が吉

▼四緑▲漸く調子づく日大きな計畫に着手して大吉乾と艮と西が吉

▼五黄▲進んでも退いても相當の利益を收め得る日西と巽と東が吉

▼六白▲物事の運び易い日新計畫は見合せて利西と巽と乾が吉

▽七赤▲勞多く利少き日動けば動くほど凶神詣で吉巽と坤が吉

▽八白▲元氣横溢大に敵を挫く日進んで吉但し萬事注意東と西が吉

りん病ばい毒

請合藥　別八円特四円並二円　別四円特二円並一円

百圓進呈

淋病梅毒主藥は治療に最も適し海毒藥主藥は驅梅に有効と確定し歐米醫科大學帝國醫科大學病院等にて實驗證明せる高貴藥なる事を保證す若し前途の證言に違へる事を發見せる時は分析料百圓進呈す

あらゆる治療をなすも効なき患者は一度來試あれ

關西發賣元　大阪市南區三休橋北詰　有田ドラッグ　電話船場一六一四番　二三四〇番

關東發賣元　東京日本橋區通四丁目　有田ドラッグ　電話本局三三八四番　一〇七七番

請合藥に付き他の藥店に販賣を許さず

有田ドラッグ朝鮮及支那滿洲專賣所在地

朝鮮：京城南大門外　同黄金町電車通　同鐘路四　龍山錬兵町　木浦榮町　鎭南浦三和町　咸興本町二　太田春日町一　全州高砂町　釜山辨天町　元山本町二　仁川宮町二　馬山都町一　羅南生駒町　新義州常盤町　群山東榮町　平壤郵便本局前　大邱弓町　晋州大安洞　甘浦港　慶南統營面　光州本町　兼二浦本町

滿洲：安東縣四番通　大連岩代町　沙河口京町　奉天松島町　四平街北四條路　撫順高砂町　長春東一條通　哈爾賓傅家甸

支那：營口永世街　北京前門外　上海瑪禮遜路　廣東大平路　漢口日本租界　天津北旭街　青島新市場通　濟南普利門外

にせドラッグあり有田ドラッグ

LEVER

斯界に於ける大傑作品

ベルベット石鹼の三大特長

一、品質秀逸
二、價格至廉
三、芳香優佳

皮膚を美化す

ベルベット石鹼

全國有名化粧品、藥店に販賣す

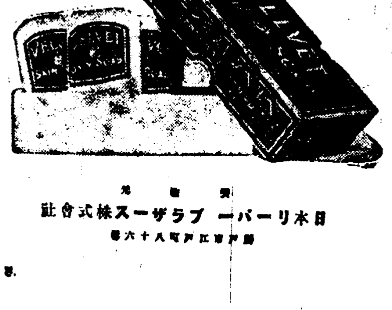

製造元　日本リーバーブラザース株式會社　神戸市江戸町八十六番

V.B.

（内科）（外科）岩田病院（入院隨意）

附屬　沃度注射院　東京牧野沃度研究所顧問

正五位勳三等功四級　岩田末彦

京城長谷川町　電話一六二〇

朝鮮銀行

資本金　八千萬圓
拂込濟資本金　五千萬圓
積立金　壹千百四萬圓

預金、貸出、割引、海外諸爲替、地金銀ノ賣買其他一般銀行業務並朝鮮、滿洲及關東州ニ於テ日本銀行代理店事務ヲ取扱申候

總裁　美濃部俊吉

本店　京城南大門通　振替貯金口座京城三三三番

支店出張所　内地　東京　大阪　神戸　下關　朝鮮　釜山　大邱　仁川　平壤　鎭南浦　元山　群山　木浦　清津　會寧　滿洲　大連　旅順　營口　遼陽　奉天　新市街　鐵嶺　開原　四平街　長春　吉林　安東縣　龍井村　哈爾賓　傅家甸　支那　上海　青島　天津　濟南　露領　浦潮斯德　米國　紐育　英國　倫敦

右ノ外巴里其他内外樞要ノ地ニ爲替取引先有之候

痔疾專門　京城久枝肛門病院　入院隨意

京城旭町二ノ三二　電話本局二一〇二番病院用　三七二二番自宅用

鞄—靴—洋服

學生靴　學生鞄

大田監獄調製學生服販賣開始　特價販賣す御入用の方は御一報次第市内は店員拜趨可致遠方の御方には型錄送付可仕候

一ボックス徳用靴賣出し一足金二圓八十錢均一　地方は足袋文數御通知下され度見計ひ御送附可申上候

京釜線大田春日町一　製造販賣　朝鮮革具合資會社　電話一七二番　振替京城九八七〇番

魚釣具　投網　捕鳥用各種カスミ網

京城永樂町二丁目　チエロ化粧料卸東門　卸商　吉備商會　電話本局三一四番　振替京城四三二八番

美味、重寶、經濟　文化的調味料

味の素

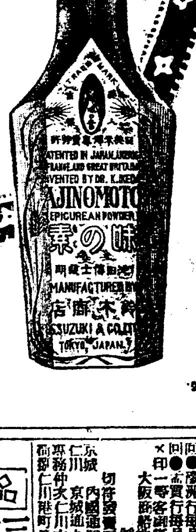

本舗　鈴木商店　東京—大阪—名古屋

赤玉ポートワイン

葡萄酒あり……名を赤玉といふ

美味にして滋養！

夕の一杯　疲勞を癒し

朝の一杯　活力を增す

347

朝鮮郵船定期

朝鮮郵船株式會社　電話光化門一八…

釜山支店　仁川出張所海岸町　京城代理店

大阪商船出帆

仁川出帆　大阪行（群山木浦經由）　天智丸　宮島丸　大信丸　南浦安東縣行　東晃丸　第七原田丸

元山出帆　城津清津行　新高丸　十月十四日午後五時出帆　釜山、門司、宇品、神戸、大阪行

大連出帆　上海福州基隆高雄行

内地各港出帆主要航路

●歐洲行毎月十三回　●南米行一年十回　●濠洲行毎月一回　●北米行毎月一回　●孟買行毎月二回　●南洋行同一回

大阪商船株式會社仁川支店

三菱商事仁川出入

長浦丸　三瓶山丸　大黒山丸　長浦丸

三菱商事株式會社船舶部　仁川代理店　浦崎商店回漕店　仁川本町四丁目　電話長五〇番

西洋料理　仁川宮町　東洋軒